滿洲報

（第三種郵便物認可大正十一年七月廿四日） 發行人 西片朝三 編輯人 金念曾 印刷人 金慕章

（本報價目）每份五分 每月一圓一角 三個月三圓二角 六個月六圓二角 全年十二圓 郵費先惠 郵票不收（廣告刊資）一行十二字起碼一日每行一圓 特別地位加倍 長期者另議 以上俱以現大洋為本位 但朝鮮臺灣日本及其他國即以其國金幣為本位

發行所 中日合辦 滿洲報社 大連市山縣通一四二番地 電話 編輯部（長）七五一三番 經理部 四〇三四番 社長室（長）二一八一番 振替貯金口座大連三七三番

THE MAN CHOU PAO
142 Yamagatadori, Dairen, Manchuria China.

昭和五年六月十六日

評壇

勿以共產亂共和 （知非）

△統觀內地、大江南北、黃河兩岸、砲火連天、屍骸滿地、幾無一片安寧土、憂心時局者、望治甚殷、終不獲有好消息、對茲徒喚奈何、近日共產餘孽、趁國家政治競爭、又復乘時而起、風聲日趨於緊張、倘使養成勢力、中國將來之大亂、更不堪設想

△據傳揭揚赤幟之共軍、沿大冶而前進、雖係攪亂蔣軍之後方、於北軍方面、大有利益、然晉閻暫雖仇敵、終屬同黨、而與共黨所抱之宗旨、迥不侔也、夫同黨相爭、無非為意見而起、一旦停戰言和、解其從前一切之誤會、依然言歸於好、此實意中事也、若夫共產份子、其立法大背人道、在所必誅之例、豈容其縱橫宇內、遺患於人乎

△況同黨交戰、無論勝負屬誰、仍不失為三民主義之信徒、至于共黨、其主義已不適今之中國、其徒尤夥、劣萬端、吾願當局者、勿負一時之意氣、引狼入室、養成噬人之巨患、為共和國家之罪人則幸甚

晉軍已經渡河者約五萬人
濟南明讓即在此數日中
閻錫山曾由德州回石家莊

愈為鞏固、其決心而攻濟南之晉軍先鋒十三日已達濟南城外、渡河已完之兵力約稱五萬、無論安協與否濟南之明讓已在此數日之中、閻錫山因濟南指日可得十三日曾一度由德州回石家莊（十五日天津專電）

不能以武力攻克
專謀政治解決
對日提案閻未必覆

日使館會對閻錫山要求將濟南商埠地證諸交戰區域外因之於晉軍攻取濟南關係甚大結果恐祗得依政治的解決殆不能以武力攻克據閻稱韓復榘軍若不平和撤退即求外僑避難以便攻擊故閻對日回答之內容頗堪注目但據華方所觀測閻恐不能速復專謀政治的解決對日則取防遏感情惡化之態度云（十五日北平專電）

吳佩孚再起歟
四川各將領全行擁戴
與李虎臣亦確有聯絡

吳佩孚出山現歷經傳播據最近重慶消息吳氏客月十日微發民夫五六百名威風堂堂於軍樂隊吹奏聲中由綏定出發但確否尚不能斷定至於劉湘以下四川各將領擁吳確屬事實又吳與蟠據宜昌上流之李虎臣亦有聯絡故其出山固不容輕視云（十五日漢口專電）

十月一實行裁厘
徵特別附加稅
國府行政會議所議決

國府行政會議討論財委會提出之案件十四日通過各案如左

一、厘金及與此類似之一切內地特別稅限期本年十月一日全國一律裁撤

二、命全國海關由十月一日以裁厘過渡辦法對輸出入貨物徵特別附加稅

三、實行裁厘同時公佈中華民國各海關輸出入新稅則

盧與邦軍敗後
閩戰事緩和

廈門特訊、陳萬泰旅、十一日晨離泉、全部由海道開福州、劉和鼎及閩省府、均令高為國暫維持泉州治安、侯派隊接防、高（十一日）午入城、教導團一營、十日晚到安海接防、海軍當局眞十一日派海機兩架赴閩

又謂西北區方面、庚八日夜青晨均有劇戰、劉師勝俘盧部營長錢佑漢一名、盧右翼孫國鎮部亦被擊退、又電、劉師將閻查湯各團、青九日夜將小北嶺方面盧部擊退、洪江以西亦有劇戰盧反攻數次、均經擊退、劉師定本晚總攻、閩省府訊、楊樹莊派永健通濟兩艦水面飛機四架來閩協助、眞、十一日可到、陳濟棠令香翰屏部在粵閩邊大埔平遠一帶布防、據外人消息、双方倩勢、頗見和緩、戰事自五日起至十日清晨止、繼續至四日餘、盧興邦軍進至距城六英里地點、為劉軍擊敗、被迫至距福州十五英里之曲溪（譯音）

平漢線上中央軍
開始總退却
王徐兩師撤至確山

平漢中央王金鈺之四十七師徐源泉之四十八師由十三日忽開始總退却撤往確山（十五日漢口專電）

主力集中於武漢
沿武長路築防
張桂軍距武昌卅英里
近將演一大激戰

中央軍在平漢線縮短戰線採取守勢主力則集中武漢 沿武長鐵路構築數段防禦工程張桂聯軍主力由武 長線之東繼續 北上其先鋒已達距武昌卅英里之五里界近將演一大戰 云（十五日漢口專電）

由平江北上中之
桂軍已到通城
將在咸寧方面接觸

茲據確訊在平江終結後北上中之桂軍十二日已到通城日內兩軍將在咸寧方面接觸（十五日漢口專電）

要求優待
死傷各工友
兵工廠工會

上海訊、高昌廟兵工廠之製藥間、因日前彈藥爆發所炸死傷工人等情、已略誌本報、茲悉九日該工會查得此案工人、先後斃命者共廿二名、尚有輕傷者十五名、均在各醫院醫治、聞送在上海醫院醫治者、計張振江、汪潘林李阿大、居廣興、方彩堂、朱永勝朱錫臣陳林富朱雲生等九人九日已由上海醫院車送海格路紅十字會醫治調養惟在仁濟醫院之楊儉臣仍未出院、並由該工會因此慘案要求廠方優待各條、玆特探錄如下、一、增加死者撫恤金、二、殘疾工人終身、應請維護養老、三、經已故工友、由其子弟要求收用工徒、所受輕傷者、要求體恤醫藥獎勵金、五、要求定期開追悼大會、六、裝藥間以後良加組織

南京中常會

南京專訊、中執會文（十二日）晨六時舉行第九十六次常務會議、主席譚延闓、決議案（一）通過訓練部審查黨義教科用書暫行辦法、（二）規定每年五月五日均放假一日、（三）加派王斧為黨史史料編纂委員會編纂、（四）推孫委

和平運動表面似醞釀甚急
實際上則恐不易成事實
惟于右任邵力子尚與汪通電
李石曾在瀋活動另為一事

北平特訊、頃平津方面傳南中和平醞釀甚急、記者窮一日之力、向黨政軍方面分頭探問、略有所得、自信為比較可信之消息、此次所謂和平醞釀之報告、據查係來自某國通訊機關、大致謂此事之動因、由於馮勸蔣下野之一封書、日前馮由軍用飛機向駐歸德之蔣介石、投書一封、內容係勸蔣出洋、適寧方要人中頗有鑑于今日之軍事無辦法、而希望以政府解決時局者、於是和平運動忽現一線曙光、據聞將由張學良動議、李濟深調處、而以現在香港之某公入主中央云云、惟據記者所聞、和平之醞釀、自難謂其必無、惟其力至微、而其時機亦尚遠、且欲以政治手腕解決時局、其事亦決非如上述辦法之簡單、最近遼方確派代表劉漁機等入京、對於和平解決時局、有所接洽、己乘車赴徐州、轉前方謁蔣、據此間所傳、謂係勸蔣下野云云、不過事實上能否收效、殊難預言、要之在最近的將來、此事恐未必容易實現、現在各路軍隊仍在激戰中、隴海線聯軍己過柳河集、平漢線二方面軍近因張桂軍入鄂、尤稱活躍、連日臨潁鄂北、戰事異常激烈、津浦線方面、則濟南陷落己成時間問題、蔣現在隴海線已變更戰路、改取守勢、視形勢之推演、在三五日內或返京轉漢指揮、大約在此十日之內、將見武漢之激烈決戰、至南中所傳之和平醞釀、恐亦徒然一種醞釀耳、在今日似未便十分重視云、又據新由石莊來平之某要人談、此種和平空氣之醞釀、或係南中方面含有一種意義的宣傳亦未可知、蓋此次與師各方面雖係對蔣一人之問題、而所以反蔣能得多方面一致之同情者、則在南京年來政治之不良、故對人方面為反蔣、而在政治方面、則在救國救民、故戰後在對政治上應為眞實的徹底之改革、由各方面合作為政治找一新出路、如此時而遽言和平解決、一則蔣個人是否眞有下野之意、既無從證明、二則在政治方面、問題亦殊極複雜、未可只以簡單的對人關係而判斷云云

又訊、記者按上海報告、京滬間關於和平運動之新醞釀一節、悉起此間政界各方面之注目、路透社新聯社亦續有此項消息到津、特就此間與時局有密切關係之數方面探詢、結果、知兩三日來、間接得有京滬情報、傳述此事、惟迄尚無正式消息、故對此項醞釀之程度如何、不能知悉、但俱信其事出有因、同時以為時機殆尚未成熟、至滬電所傳在港某公將到南京一節、據在津之與汪精衛氏接近之某要人談、此項揣測、殆屬不確、汪君日內確將北來、現正候便船、必無到寧滬之事云

另聞此項和平運動恐同時有兩方面之醞釀、其一則于右任邵力子二氏主之、數月以來、常與汪通電、聞于氏曾提出辦法、主張開一臨時全國代表大會、以解決三屆之紛糾、于邵此項提議、毋寧為汪蔣合作之一種運動、尚不含蔣下野一層、並確聞汪曾覆電、表示不能同意、但于邵與汪之接洽、迄今未斷、亦屬事實、其二則李石曾氏在遼寧之活動、與于邵非一事、與汪更非一談、據縮得滬電和平之內容、不甚簡單、又稱胡漢民表示强硬、可見滬寧間此種醞釀、其成功之成分如何、尚難遽下判斷也

赤軍佔黃石港後
海陸均出動
奉何命前往討伐

黃石港方面形勢軍大武漢總司令何應欽十四日命碇泊漢口之軍艦一部分急遽下江又被共產軍擊破逃往對岸之正規軍又命令進攻同時對駐黃石港上流黃州之軍隊亦下緊急出動命令速往討伐云（十五日漢口專電）

襲擊大冶之赤軍
為彭德懷所部
勒捐各公司并綁人票
在江岸赤軍逃往鐵山

進襲大冶之共產軍為彭德懷之第五軍其數約二千宣傳擁護無產階級己向漢冶萍煤炭公司要求撥給廿萬元洋灰公司十萬元此外中國民戶亦有被擄者並縛去多數富翁人票又進出石灰窰黃石港一帶江岸之共產軍由十四日午後逃往鐵山方面 航路尚稱 安全云（十五日漢口專電）

南陽丸被擊
命中三十餘發
幸無死傷者

十四日晚通過黃石港下流之日清輪船南陽丸在該地附近被共產軍槍擊二百餘發就中命中卅餘發幸無死傷者仍安然溯江（十五日漢口專電）

赤軍大掠奪
日僑尚平安
陸戰隊上陸

共產軍佔領黃石港在市內大肆掠奪但日僑安然無事島羽安宅兩日艦之陸戰隊之已陸警戒（十五日漢口專電）

平參謀處發表
戰事之官報

北平特訊總參謀處電云、頃接孫總指揮（楚）齊亥電、職部與漢亭（石友三）香村（劉春榮）各部、於八日上午三時一致向敵猛攻、激戰甚烈、於下午八時我郭師馬孟師方師、先後將吳岳雙塔儀封等處佔領、九時石部佔領土山砦一帶、敵知大勢已去、以致全線相繼潰竄刻正派隊追擊中等語又劉軍長（春榮）青電、我吳旅包旅於昨日併力進攻內黃、敵援隊大至、據村頑守以掩護該路正面之敵退却、我方飛機共分兩路抄襲敵後、當截獲敵輜重車百餘輛、其餘軍用品尤多、俘虜千餘、鐵路正面敵人、退路已被我軍阻絕、遂棄陣地、紛紛向東南潰退、刻我一三兩路軍正向前追擊中等語、特電奉聞、總參謀處封（十日）

李服膺軍長、朶珍師長、有電到平、原文如左（上略）青電計達、津浦線大軍進展、所向無敵、我軍於佳（九日）濟南敵人形色惶遽、已呈準備退却模樣、特聞、李服膺灰（十日）印（上略）敝師南下至張莊、又調赴商河縣、擔任黃河北岸警戒、協同第三軍作戰、數日以來、戰事順利、黃河北岸全已肅清、據報濟南現甚空虛、韓復榘派人與我方接洽倒蔣已願率部南退歡迎我軍入濟南、我河八軍張（會詔）軍由上游渡第佔領東阿、攻敵側面、與石軍聯絡、我十五師（賈學明部）擔任洛口以東警戒、其九（馮鵬翥）十（傳作義）各軍亦已先後渡河南進、特聞、弟朶珍蒸（十日）印

王靖國軍長有電來平、原文云、連日我軍進展極行順利刻正與敵在青城以南激戰中微（五日）日我部擊破韓復榘主力、蒙總座賞一萬元、派高級參謀崔與前來點放、士氣更為旺盛、敵軍實不堪再擊、特聞、王靖國蒸（十日）

漢行營稱係誘敵之
湘軍退長經過
唐哲明部四日入城接防
何鍵擬率部赴湘西未果

漢口通信、（一）張桂軍北進、已入長沙、武長軍只通岳州故湘省事變、已為不可掩之事實、軍方亦不再諱言、據官廳宣稱、長沙不守之經過情形甚詳、爰誌如次、行營對已入三湘之張桂軍、決定實行誘敵深入之計畫、故首先放棄衡州寶慶、迨夏斗寅奉命於五月三十一日率四團往援、錢大鈞亦將率三團往助何健、與六八九三路軍、會同四路軍夾擊、因決實行此項計畫、遂更誘敵深入、退守醴陵衡口之線、何健於夏斗寅劉文島到長沙後、即委郭治平暫代四路總部事、劉晴初暫代清鄉司令部事、並請夏斗寅負維持長沙治安責任、何本人則於二日離赴漢口醴陵之線視察、視察結果、前線各將士、均主張退守長沙、何健原擬率部赴湘西、但因劉文島堅約與夏斗寅一同退汨羅、故於三日晚八時、遂率同陸海軍退守汨羅、陸軍共開兵車八列、開四日晨、長沙遂被接防、並聞首先入城者、即關在前線主張退却之湘軍劉文島、於四日下午二時、由汨羅偕夏斗寅文素松、同車到達徐家棚、當轉漢口、到行營謁何應欽、詳陳湘事、是時只留得何鍵督部守第一道防線之汨羅、但四日下午二時、突傳汨羅又已放棄、暫守第二線之岳州、至第三道防線、聞為紙坊、官廳宣傳、六路蔡廷鍇兩師、己由郴州到衡山、八路第三師、五日可到漢、即轉輪加入前線、第八師四日已由九江沿銅鼓修水前進期與四六九三路軍、及三軍團之夏師、實行總攻、何應欽於四日下午、在行營會議之後、即令參謀長賀國光、偕同夏斗寅於五日早車赴汨羅、分別執行決議案、並聞李宗仁已委周斕為第八軍長兼湖南省政府主席、唐哲明為第一師長、陳光中第二師長、許克祥第三師長、周尙在滬未到任前、由唐暫代云（奇滬轉津）

漢口通信（二）湘軍放棄長沙汨羅後、夏斗寅三日晚率部先退、何鍵本人、於四日始行離長、同時唐哲明、率兩團進駐省城、維持秩序、新湘主席周爛尙在上海、不日即可入湘就職、先是何應欽夏據夏斗寅劉文島文素松等報告湘事經過、當留夏等在行營、召開臨時會議、經決定至必要時、將汨羅岳州一併放棄、退守汀泗橋、縮短防線、集合軍力、並命賀國光偕同文素松江瑞煌、于四日晚八時同車赴汨羅、宣達使命、命夏斗寅當夜亦赴前方、夏因公未果行、旋奉何命、着夏轉電汨羅部隊、立即撤至咸寧、夏當遵轉汨羅一面派錢東藩前往宣達命令據聞原駐咸蒲一帶之羅霖部決移平漢線其在平漢線之李韞珩部、即移填羅師防地、並有謂蔣鼎文部第九師將回漢說、一般觀察、當局是否能於最短期間、向張桂軍總攻、尙難預定、故武漢人心又不免驚慌聞行營擬於本日再舉行重要軍事會議、決定策略、退守岳州之何鍵、亦被邀列席確否則尙待續報也

閻錫山赴前方後
太原情形種種
處理俘虜與傷兵
煙捲公賣及銅元找零法

太原通訊、據由前方傳來消息、津浦線連日戰事、甚為激烈、三方面軍前進甚猛、閻已令隴海線同時猛進、合力進攻、閻有電致商震、擬令赴豫協助一切、商如離并省府主席職務、將暫由建設廳長王錄助代理、并垣自閻赴前方、各代表相繼赴石赴北平後、消息頗感沉寂、惟關於金融及收容俘虜各問題、尙較可注意、玆分誌如下

并垣近由前方運來俘虜官兵甚多、均歸後方第一俘虜收容所收留、總部擬將此項俘虜官兵、挑選身體健全者、編組成隊、定名為後方勤務隊、加以訓練、使在後方服役勤務工作 巡練職責、由軍官及政治訓練特別黨部擔任、現定每隊為一百八十人分設三級、置上校隊長一員、少校隊附三員、少校隊副官一員、依編組成立後、均歸兵站總監部指揮及管理、現總部已制定後方勤務隊收容俘虜辦法十一條、公布施行、各隊已在着手組織、玆將原辦法照錄於次

△後方勤務隊收容俘虜辦法

一、俘虜無論官兵、其身體健全、並無殘傷疾病者、均挑選編組成隊、定名為後方勤務隊、一、後方勤務隊、服役後方勤務工作、一、後方勤務隊之編制、以隊為單位、一、每隊設上校（或中校）隊長一員、少校（或上尉）隊附三員、步校（或上尉）隊副官一員、一、每隊以一百八十人編成之、一、各隊長隊附均以軍官教導團高級隊之官長及學員任之、一、俘虜編成隊後、即加以相當勤務、訓練、及政治訓練、由軍官及政治訓練部特別黨部擔任之、一、後方勤務隊之官長、概領原薪、勤務隊兵之給養、由公家供給、一、勤務隊服裝、如必須添補者、得由隊長呈請、酌發舊軍服一套或一件、一、各隊成立後、均暫歸兵站總監部指揮及管理之、一、本辦法有未盡事宜、得隨時更正之、一、本辦法自公佈之日施行

△後方醫院添招軍醫生 又此間後方醫院、以前方運回傷兵、日見增多、所有軍醫生、人數甚少、對傷兵治療殊覺緩慢、近已呈准總部、添招大批軍醫生、現已張貼布告開始招收

（未完）

東北人物志 玉照履歷預登一部啓事

東北人物志投票結束後、敝報鑒於是書、既屬可供參考且足昭示將來、自應以材料豐富為第一要義、乃請求當選諸位、以玉照履歷見惠、承荷不棄、相繼概允、玆特陸續先揭一部分於本報第二面、並以左列各項奉達

一、已荷允登並付刊資諸位、如玉照履歷、尙未寄下即請早日賜寄敝報大連本社、及各分社

二、履歷如有須加更改損益之處、請賜示知、即當照辦

三、敝報為謀早日出書、亟欲速急結束、已經當選各位有尙未示以登載玉照履歷與否者、並請迅賜允諾、准照所請辦理、俾得如期觀成、益增完備、則豈惟敝報之幸耶

吉海鐵路工程局 標購修理車輛材料工具展期開標廣告 第九號

查本局標購修理車輛材料工具原定於本年六月十日開標惟因各商號請領標單者為數太少難資比較玆特將投標日期展至七月九日截止准於七月十日午後二時在本局開標恐外埠商號未能週知特此廣告

為運輸本路糧食由秦皇島出口減免常關稅及統捐廣告

查本路與北寧路實行貨物聯運業已多日玆為商運便利起見凡由本路聯運至北寧路經由秦皇島出口之糧石所有應征常關統稅曾請減免業經早奉批准嗣後凡由本路聯運至北寧路經由秦皇島出口之糧石溝帮子常關應征稅款完全豁免山海關統捐亦准核減七成以資招來恐未週知特此廣告

齊克鐵路車務科啓 六月六日

洮昂 齊克 鐵路工程局公告

敝局電報自十九年六月一日起業經向洮南局掛號洮昂局字碼為三一六五齊克局字碼為七八七一嗣後為各機關商號如向敝局來電請選用字碼為荷特此公告

敝在長春國際場子在困山好站杆木方二十餘車物美價廉有欲講者請至四平街鐵道東慶安街接洽面議 榮林木東謹啓

鳴謝 華商 上海聯保公司賠款迅速

敝號於本年三月念三日由巴陵丸載裝藥材等貨運赴香港廣東兩處曾向上海聯保公司大連代理處保有水漬險金票一萬四千三百元不幸該輪行汕頭附近觸礁敝號所載貨物損失不少今蒙該公司將所保之款照數賠償毫無折扣足見其資本雄厚信用昭著敝號感激之餘用特登報鳴謝 大連 義生昌啓 借用電話三百七十六番

丟失王錫九紅契聲明作廢

遺失者敝人於民國十七年十月九日攜帶王錫九祖遺王永財領名紅契一紙計地二十一畝五分四至列後地價銀五十兩行經大連一時不愼在香爐礁查找無着無論落於中外何人之手概作無效恐未週知特此聲明計開坐落復縣警察四區韓家廟村公會馬家屯中心房園一處東至後園牆西至街心南北至牆又坐落馬家屯門前大園一處東至街心西至河南北至截樹又坐落馬家屯西槽子地二段東至道西至至道北至東截樹又坐落馬家屯東南趨牛道連地一處東西至溝南至上截樹下截樹北至趨牛道 復縣城北王家屯 敝人 杜樂亭啓

吉林 永衡茂滙兌莊廣告

本號添設滙兌以來滙價克己手續敏捷深蒙各界所贊許玆為便利顧主起見又新設分莊數處專辦各種滙兌通滙各地適用之銀元紙幣恐未週知特此佈告如蒙賜顧無任歡迎

通滙地點
吉林 瀋陽 哈濱 長春 天津
上海 北平 濟南 雙城
阿城 寧安 安達 拜泉 克山
通遼 大連 昌黎 樂亭 灤縣
延吉 綏化 四平街 山海關
留守營 佳木斯

金庫 電氣器具 暖房 量衡

▲對於火災盜難防禦負保險責任▼

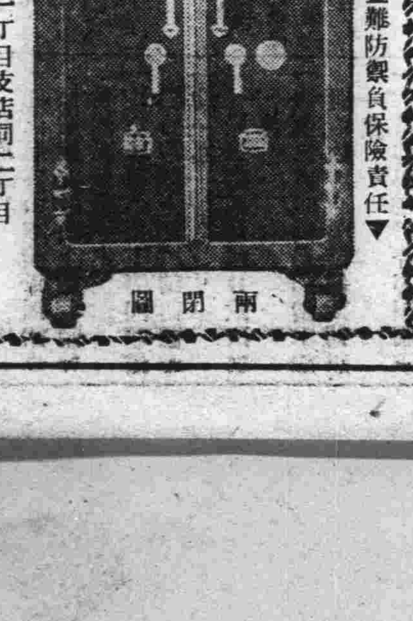

兩閉圖

大連市浪速町一丁目支店同二丁目
特約店 山形洋行啓
電話 三〇一五 八六八八番

大連

向海務局請許可 海猫屯設埠頭
現已搬運材料準備動工 分第一第二七月末竣成

滿鐵買收海猫屯會五三四番之土地二千八百四十平方米，於五月十五日起，鋪設輕便鐵道，搬運石灰石材，豫備建設埠頭，工費爲六千三百八十五圓，已向關東廳海務局，提出許可願，分爲第一第二兩埠頭，各長二十米突，於七月末即可完成

防止不祥事 應行改正官職
神田民署長談

神田民政署長，因有內務局長時代之經驗，就任民政署長，當然臨任檢快，今爲擴張大連民政署長之委任事項簡捷，各課係之連絡事務計，己命各課長及各係主任，目下調查中，據神田署長談云，對民政署長之委任事項極少，市民非常感及不便，例如發放土地，提出請求願，有等二三年者，停滯書類，終不辦理，此中大概在關東廳方面局多，民政署雖急爲轉送與關東廳，因關東廳停滯不辦，決裁遲緩，致行發生等等不祥之事件又，爲事務連絡上，未能充分，決裁須費以相當之時間，所謂官吏者，以其應辦之事情而遲緩不辦，返受世間之種種非難不平聲，甚而因行演成事務之複雜，要使事務遍入單純之境，官制之改正，事屬必要之擧，從關東廳之事務極少，大連民政署之事務，有日漸延長之傾向，故必須即早改革，爲地方謀利益云

爲警察官製作 護身用銅鎧
能使彈丸返射

關東廳對於因兇彈而殉職之警官，若無相當之豫防策，經當局者審愼研究之結果，新發明一護身用之鎧，目下正在積極製作中，然經試驗樣式之鎧，竟能使彈丸返射，得有極其良好之成積，附帶於胸前部，將來沿線警官，如捕匪時當無性命之虞云

違犯警章者 五月分之調查

關於大連市西部沙河口界內在五月份中所發生之各種犯罪事，已詳誌本報，玆再將西崗管內同月中所發生違反各種取締列如下

失火過失致死者中國人一名、猥褻姦淫及重婚日本人男二名、中國人一名、傷害日本人一名、中國人二名、過失傷害日本人一名、中國人一名、竊盜六十八件中、己被檢擧者中國人二名、詐欺及恐喝中國人一名、橫領中國人一名、贓物八件中、檢擧中國人四名、自行車十五件中、檢擧國人十六名、自動軍十件中、檢擧中國人三名、乘用馬車檢擧中國人三名、營業二十四名中、檢擧中國人二十四名、人力車檢擧四十一名、警察犯七十五件中、檢擧日本人十三名、中國人六十一名、麻醉劑檢擧日本人一名、大輪軍檢擧中國人五名、道路檢擧中國人二十二名、銃砲火藥檢擧中國人一名、畜犬取締檢擧中國人一名

强令自動車 組織組合法
暫尚不能實行

大連市中日自動車營業者、對於制定强制組合法、統一價金問題有由關東廳保安課長、自就以來、銳意考究善後良策、惟對於價金統一問題、官廳命令照行、必無非難之聲、公平正大、爲人人所歡迎者然制定强制組合法之規則、今如特別制定一强制組合法、當然爲所不可行者、因此必須先行制定廳令、已將所定之草案廻交與日下文國課長、要求審議、但日下文書課長現兼任殖産課長、有田保安課長之要求、當然不能急行實現、廳令發表强制組合法、亦必遲延以相當之時期、强制自動車組合之許可、遂亦因之遲延矣云

爲過繼問題 向法院控訴

原籍金州大孤山會董萬發、於月之十日委託市內松谷律士提出告訴狀於大連地方法院、其內容有同族董保祥七十三歲、在光緒十八年時、不幸妻耿氏逝世、嗣娶繼室爲金州馬姓女、馬氏過門後連擧二子、不幸先後夭亡、未幾保祥之兄保喜、亦因病而故、是時保祥以家門不幸愁病交加、臥床不起、岌岌然朝不保暮、是時即有族侄萬發、日夜侍養、而保祥當時亦感於自身之悲境、一日死去、並無承繼、故當時死以萬發爲承繼子、萬發聞知後、除盡力奉養保祥外、並於當年十月十八日擧行耿氏之遷葬式、該後保祥之病、癒、年餘後馬氏又生一子、是時保祥又轉愁爲喜、竟忘却臨病侍養之萬發、最近同族等有與保祥提議當年過子之問題、而保祥堅不承認、以致萬發提出告訴狀於大連法院、定於月之二十八日、開庭審判云

瀋陽

吉林派員視查間島 鮮共騷擾事件
章啓槐王寶善業已前往

日前間島方面鮮人共産黨首金某率衆夜襲領事館及焚燒居民之房屋事件發生日方警察前往鎭壓並捕獲金某以下團員五十餘人已見報端近聞張長官爲洞悉眞相起見特飭張作相副司令派遣民政廳長章啓槐警務處長王寶善二人前往視查當日起事之情況以資交涉聞該氏奉命後已於月之十二日由吉敦路出發前往視查矣(立)

飭各縣籌備 設立禁煙所
司法部之訓令

高等法院近奉司法部令開查比年煙禁罔行各省吸食鴉片罪犯陡然增加此種犯罪純由嗜好所致苟能去其嗜好仍不難使爲有用之國民故執行之法應以戒煙入手現在各地監獄對於戒煙事項均無相當之設備若一經判決即送入監獄執行勢必致害其生命殊非國家禁煙之本旨爲此令仰各省法院籌備設立罪犯戒煙所以資收容該院當即訓令各縣籌備設立云云(捷)

警處委任安廣 公安大隊長

警務處長孫旭昌氏現查安廣縣公安大隊長張永林剿捕不力有忝厥職應行撤差示懲所遺之缺職關重要未便虛懸特委任該處視察員費得魁前往接充以專責成(捷)

所澤練習機 十四日到瀋

日本陸軍所澤地方飛行隊爲練習技術起見日前派遣飛行將校五名駕駛來瀋已誌本報近聞該隊共乘飛行機四架十二日由所澤出發經朝鮮出平壤稍事勾留十四日午前九時再由平壤出發經安東來瀋聞張長官已飭航空徐大隊長派員招待而張長官俟該隊長到瀋後擬商借該機三架以配練習而便中日航空上有所聯絡云(立)

金融介紹所計畫

附屬地華商會長王維周氏前爲整頓商業計特開會討論設立金融介紹所早誌各報近聞該所資本金定爲三十萬元以資轉移其辦法以錢引組合積立金十餘萬元一般商人二十萬元共三十萬元資金收足時即正式開募倘日人錢商不贊成完全由中國錢莊募集使其早日成立云(立)

電車廠務之近聞

瀋陽市電車廠長魏綸現爲促進職員車務員司之學術及常識計特於廠中設立一、乘務學校二、電工講習所三、簡易證字夜校分門別類入而肄業者外每當星期六星期日則由廠長科長等在各校所內對各職員工員等講演一切應需之常識諸項

又訊電車廠長魏經言以電車事務紛繁、擧凡廠內廠外及車上招待旅客之種種均關重要隨時改正及促進爲不可或忽之事現已決定每兩個星期擧行廠務會議一次以便討論改善辦法除呈報市政公所備案外並於十三日通告各界週知

又一離婚案 乃係未婚之夫
由於家庭壓制

自二王離婚案發生後省中女界翹楚者咸爲動容大有打破舊式家庭之勢近聞有某女校學生趙秀卿威王馨如之善果與其未婚夫宋某離異日昨呈請地方法院謂宋某家庭黑暗其母子惡難以共處判爲離異等情該院因其夫宋某遠出未歸無從傳訊遂將暫行擱置以便緩判嗚遼社會風靡人羣褒落之時一般人民縱任性不顧禮教男女双方時起惡化吾恐長此以往道德淪亡綱常分裂社會上之人欲從將下流不知伊於胡底矣有維持風俗之責者盍注意耶(立)

組織視查隊 名爲老龍會

駐遼日本記者團每組織團隊視查東北各部往事無論矣即如現今由言駐遼新滿洲社等諸家組織視查吉敦間島各地之團隊以資考查地方實業現狀供獻社會昨十二日在新滿洲社組織老龍會赴吉敦間島各地視查定於月之十六日出發玆收團員姓氏列下 一、龜萬壽稚(大陸社) 二、平田志郎(遼東支社) 三、古田部信以(極東支社) 四、小林一三(響支社) 五、齒藤善之助(滿洲及日本社) 六、下川千舟(新滿洲社)云

通志舘召開會議

遼寧通志館館長金錫侯氏爲促進館務計特於十四日午後一時召開會議列席者爲民政廳長陳文學博物館長仇玉珽袁金凱談國楨王維宙等要人討論關於進行通志之各項事宜云(捷)

哈爾濱

賑濟陝災義務戲 得欵四萬餘元
爲貧民募欵又續演二日

本埠道裏紳士爲陝災籌賑由遼邀到南北馳名程艷秋名伶開演義務戲以來連日無日不患觀衆擁擠大西洋戲院雖大且廣然稍行遲到劇場即得快快歸去計五日共演碧玉簪鴛鴦塚風流棒金鎖記紅拂傳五劇均係新排情節穿插周密從未演過奇妙佳劇並加以東鐵倶樂部著名票友等演唱拿手好戲故五日內除紳商官學各界士女抱一種捐欵救災又能飽聆佳劇之宗旨踴躍赴會外即本埠中外要人撥冗往觀者亦大不乏之人因是五日所售票欵約達四萬元堪稱哈埠演義務戲之空前創擧據聞除程伶一行四十餘人之包銀及一切開銷外可得二萬餘元救我陝西將死的災難同胞們一大筆欵日內即要辦理結束滙至災區散放按三元錢可救一命我們又有七千餘名待斃同胞得慶更生矣玆聞特區行政長官張景惠氏前爲特市貧民收容所經費拮据擬擧辦遊藝會募欵一節迄未擧行以程伶在哈爲陝籌賑頗得一般人歡迎故並請東鐵倶樂部票友加演拿手好戲想屆時本埠中外善士必能踴躍往觀輸將盛況較前更不能稍有減色啓事如下

啓者查本市貧民衆多沿街乞討既仿秩序又礙觀瞻曾經敝局會同商會呈准長官公署由賑欵項下暫撥五千元設立貧民收容所一處以資救濟開辦以來於今三月有餘於收容貧民一百七十八名之多所撥賑欵行將告罄綜計常年經費需二萬餘元此項經費既未列入預算又無的欵可指自非設法另籌不足以資維持現因陝災籌賑會由奉邀來名藝員程君豔秋一行四十餘人在道裡大西洋電影院演唱義務五天程君本擬於五日後即返北平敝局爲貧民收容所籌募經費起見特商請程君豔秋暨全體藝員幷邀請東鐵倶樂部各票友准於本月十五十六仍在大西洋電影院再爲貧民演唱義務戲二天程君所演者爲全本玉春青霜劍此劇爲程君之拿手傑作在京津最爲社會歡迎再加侯喜瑞李多奎暨東鐵倶樂部各票友均特煩演拿手好戲所謂珠聯璧合最爲難得之良好機會抑且票價略變更在顧曲諸君所費無多既可飽聆佳曲又可救濟貧民想本埠人士素具好善之心必不失之交臂也特市市政局啓

預先售票地點日期列後(對號入座)

十三日十四日道裡外國九道街特市局傳達室道外正陽大街三江會館十五日十六日大西洋電影院售票處

特區商聯改選 張廷閣當選

東省特別區域商會聯合會於昨十二日下午改選委員已誌前報玆悉於下午三時全體職員到場由長官公署特警管理處及市政局各方派員監視依國府新頒商會法投票選擧及至五時半始行完畢結果張廷閣張仁鎧王鎮魁等十三名當選執行委員王岐馨等五名當選爲監察委員旋由執行委員投票選擧常務委員結果張廷閣王鎮魁等五名當選爲常務委員復由執行委員投票於常務委員結果張廷閣君得票最多當選爲主席云

張長官日內赴遼

東省特別區行政長官張景惠氏前奉遼東北邊防司令長官張學良氏電召赴瀋參與三省軍政會議本擬即刻前往與會惟以特區行政事宜繁雜一時難以離職玆聞迭奉電召現已決定於一二日赴瀋參加會議歸期約在一星期左右云

吉財廳調查稅額

吉林省政府財政廳頃因哈埠商會呈請以本年營業蕭條擬減輕營業稅捐事宜玆聞昨吉財廳特派委員周某來哈調查

蘇州輪定期返哈

東北航務局開往黑龍江之蘇州輪船安抵黑河後業於本月四日在黑河搭客收貨開行回哈惟沿途裝貨搭客稍有耽擱約本月二十日可抵本埠云

中外要人往來誌

蘇聯後貝加爾鐵路局長馬里基諾夫日前偕同秘書來哈與東鐵接洽聯運問題是隨西行歐亞通車遄返赤塔

黑龍江邊防副司令公署參謀長謝珂氏日前赴遼祝壽並報告軍政事宜於昨過哈搭西行車回江垣矣本埠特區地畝局長應振復氏及東鐵監事張恕氏赴遼慶壽亦於昨返哈視事矣

又爲調查中俄戰事俄方賠償事件哈日領所派之重松副領事昨日下午赴滿洲里

懲治盜匪條例 再延六個月

本埠軍政各機關奉省政府轉國民政府訓令查懲治盜匪暫行條例施行期間本定爲六個月迭經延長計至本年五月十八日又屆期滿自十九年五月十八日起再延長六個月除分行外仰即飭屬一體遵照云

烏吉蜜站

五匪全着用制服 搶掠預團槍械
周隊長帶隊跟踪追緝

本站預團早已明令撤銷拖西劉玉大棚預團分駐所牌長劉某係一盲農前經奉令撤銷該牌長亦未施行尙留丁役三名自行歸家辦事於月之九日有素識之張勝國張德山等五名均穿用保衛制服闖入該所屋內閙丁以爲該匪原在五隊當差故此相識未加留意該匪等突將大槍五枝搶掠到手並邏取子彈數百粒團丁等始知爲匪然亦無抵抗能力只得哀懇幸免遂忿々逃去途經于百家長門前臨時不知如何又添匪人一名(匪語掛柱)因無槍枝即至于某院內復掠去大槍一支子彈百粒計共大槍六支子彈千餘粒遂向榛莽逃遁第五隊長周東福聞報立即帶同全隊目兵四十五名出發前往各肇事地點勘查屬實遂跟踪追緝該隊長原充下級軍官有年對於剿匪素有經驗係李總隊長剿匪得用之健將諒此跳梁小醜不難源平將來能否弋獲尙待詳訪再誌

商會主席將改選

本站商會主席鞠俊亭任職數載頗蒙各商所欽佩玆屆改選之期約本月下旬即可施行向例依法投票改選並請縣政府派員監視以杜賄選而昭愼重至鞠主席再能連任斯職與否或鹿死誰手屆期產出時再爲詳誌

錦縣

鮑團長維持交通

駐連山北陸軍步兵第二十一團鮑錫麟團長統治軍隊紀律頗嚴近恐管軍有乘坐汽車不與車費之弊特用大字言佈告週知略謂近查汽車開駛爲便商民往還軍人因事乘車必須照章拿錢勿得蠻橫抗違不許怒目兇頑倘敢明故犯懲責決不稍寬以重交通而維軍訊云

宮局長來錦蒞新

本邑公安局長唐裕福辭職蒙警務處委爲處內督察員遺席特調岫巖公安局宮文超局長前來接充於十二日接往視事聞宮局長長於武略治匪有方曾任寬甸五縣剿匪總指揮肅清該區匪氛近任岫岩五縣剿匪總指揮亦將匪患掃除是已有成績可考素爲孫處長所倚俾故調任斯邦以清匪患而安民生云

五十七團團長趙毅字希堅久歷戎行曾受有最高軍事教育近查其治軍有如下之六大端可知其有法矣

「服從命令」每奉上峰命令不時擧辦向不稽遲並依法實踐竭力奉行決不敷衍以圖塞責

「優待部屬」凡對營連排長分別公私恩威並施不因已見而偏僻不以遠近爲親疎除執行公務認眞辦理外非常客氣

「實行訓練」限定日期分斷科目實地練習除陰雨及星期外從不作輟恐士兵出外滋事

「考核勤惰」士兵勤惰貴乎勉力勤則嘉奬惰則罰辦隨時記錄以便懲奬而資鼓勵

「微服出勤」有時抽查各營連有無遺滿並私自外出當衆講話示以方針籍資勸勉

「秘查士兵」時常親往街市娼寮等處調查士兵有無騷擾情事並驗號簽記錄姓名以憑查對

訥河

寧訥線測量完竣 今歲恐難動工
省財政困難民無力援助

由寧安至訥河之路線業已測量完竣惟待動工修築曾誌本報玆聞縣府得齊克路消息謂省府現因財政困難無力興修關於訥河與克山之二路線何處民間能籌欵幫助即修何處果爾則此段鐵路又成畫餅矣原因訥縣去歲因被水災農戶收成不佳現極困苦而商界今歲受洋價影響瀟條異常正是商民受困之際對於此項鉅欵恐難籌措至於將來能否辦到姑誌之以覘之

普蘭店

商會風潮將平息

本埠前任商會長王貴臣氏在職多年獨裁獨斷往往惹起公憤時一般商民知識半多腐舊只以商會爲王氏私有無人過問者惟評議員諸人以職責攸關見會長不孚衆望如仍連任不另改選恐釀成不良風潮有玷於自治團體故於任滿期恒促其自行辭職改選他人代之以期兩全其美氏則堅不承認並謂商會爲我一人隻手經管即改選之關於會產及一切帳簿等項決無交替之可能性即便認爲有必要時亦當俟余個人清算明白再行交代何急急改選爲衆皆聽其自決如是年復一年從無一回明白清節答覆商民究其心理不過欲保存會長地位於永久也矣從此衆相疑其堅持會務而不肯明白示人者定有隱弊擱人之知其所以不出者意在斯乎然而算帳之呼聲及選改高明會長之論調亦日高一日無時或止卒以衆怒不可犯王氏爲某事件被官署罷免一時人心大快繼任者爲廣增油坊總經理孫心齋氏忠厚有餘而才力不足未經年以會務一切仍在王氏手中雖百般請求明白交代而未果遂行辭去王氏之用意欲令人懷疑而不可解會長之缺虛懸衆評議員爲會務行乃慫恿王氏再行登台以便藉機了此多年之糾葛而王氏以爲得訓慨然就職當時曾公擧劉振中氏爲副會長相助爲理並可從中監查會內動靜不意劉氏亦忠厚誠實一聽王氏處置時評議員田化南薛慧棠劉志中諸氏目觀此況將永無清理之日共議應如何整頓會務清算帳目發展地面等事切勿再事敷衍使大好商會漸就腐化遂再三懇請王氏依下列各件行之而氏堅持舊見不允其求不得已此數氏特請本埠信用卓著公正剛直之于達三孫殿臣馬峻峰諸熱心家從中關說皆爲之拒絕始終不與一面諸氏無故受此打擊皆謂非用最後手段不可遂同評議員請求官府代爲解決以便改選并指命臨時會長代理之官方允其請徵求各方同意暫將會務一切悉委德高望重李袖東代理衆皆額手稱慶咸謂得人李氏甫出即委精明强幹之新人物呂秀峰于達三于精一孫殿臣諸氏出相助理修改會規先使一切有所遵守其爲債務也沿門逐戶奔走勸說集欵償還着着就緒蒸蒸日上頓呈一片新氣象卒之新會長與舊會長交代無期無法整頓而前會長反懷評議員之行爲係破壞一已之名譽關於新舊交替等事概不贊成且提出損害賠償之訴月之十三日在地方法院開審十數年之糾葛一經我賢明之關東廳地方法院法官裁判其平息當在不遠矣

雙城

七旅可稱模範軍

本縣自有駐防陸軍以來從未見有如現在東北陸軍第七旅之軍規嚴肅服裝整潔者若非素有軍事教育及經驗之長官曷能覩此良好之軍容該旅經蘇旅長之督飭益見起色更象

新民

衛生肥料公司 添設衛生警

新民縣原爲繁盛之區商民林立清潔衛生極應注意於民國十五年經本縣由前警甲所長提倡講求衛生援照各縣設立衛生肥料公司辦法即飭該管警察一區火速募人包辦抑或委專人經理俾期街道清潔玆有張瀛洲視此關係公共衛生有益閭里至激熱忱情願應募創設肥料公司以前經商所設則所無幾不敷應用張經理不惜鉅資添購所數座僱用工人購置大車數輛運拉便穢初爲試辦刻已試辦期滿即行並請縣政府備案註冊並願每年繳納捐欵奉大洋六千元力求衛生起色添設衛生警二名專司巡查並督促工人掃除便汚穢各事宜但餉糈等項皆由該公司擔負其服制以地方警察服飾爲標準惟領章加一衛生字樣以示區別並應受地方警官指揮督飭清潔對於緝捕各事均不得調遣以清權限而重衛生刻下業經縣政府照備案並分令財政局知照該張經理奉此後邀同一區局長協同進行指導一切張經理振刷精神大加整頓諸事倍加注意所有每日工作必親至其境毫無怠惰足見肥料公司經理熱心提倡不惜艱辛組織有方所新界衛生起色悉出張經理一人之力也

黑龍江

萬主席惠及難民

黑龍江省副司令官萬福麟前因豫災奇重由該地移來東省難民十餘萬均已分別安插於本吉黑三省萬司令因體恤難民起見特派王副官在洮南設立粥廠施捨多日以救群黎並聞萬太夫人又在泰來縣城派人亦設立施粥鍋一處以備各災民路過之用如該司令者可謂惠及災民萬家生佛云

無線電台長易人

黑龍江省東北無線電台台長劉灌前因司機者暗中收發商報被人告發奉天派員查明屬實當即將劉台長撤換所遺齊々哈爾無線電台台長已委李君英傑接充矣聞李君係遼寧籍久任各電局局長及分台台長對於電汽各事研究有素刻已接事多日將來對於江省電政前途必有一番改革也

海城

孫縣長省視故里

柳河縣知事孫繼善係城大西北台村因宦海浮沈年餘未還故里日前曾向上峰請准短假特於月之七日由柳河歸來省視其家族在故里泊宿兩宵旋於十一日早通歸柳河縣政府是日本城士紳到站歡送者甚夥云

四門分所長更換

邑警察教練所曾於本月六日畢業各學生紛々返里省親刻經公安局將一班學生函調回所遂將畢業生分別優劣委各分隊長及四門分所長現均交卸一切想此次各學警講求極其洪富定能有一番起色云

勒令五村繳會金

邑大高麗房區轄內有王村小學校對春季運動會之經費抗不繳納教育會無法辦理特具呈縣府請示辦法聞縣府已飭教育局對頑抗會金之五個村校勒令限期交納云(青)

翟前省長溫泉沐浴

前任遼寧省長翟文選自解組後鐵日優游林泉藉以消遣歲月玆翟君以湯崗子溫泉確有怯病延年之功效故於月之十三日躬蒞湯崗子作數日之沐浴以資珍攝遼陽海城兩縣長聞得此訊特到站台迎迓(青)

吉林

七旅運去關槍

陸軍七旅四十二團前派該旅左軍械官來省領取機關槍一百四十架子彈十四萬八千粒以備應用即於日昨由省運去

趙視查長已返長

吉長鐵路管理局趙視查長日前來省辦事於今日由省啓節遄返長春云

最高法院東北分院民一庭本月三日裁判案件

判決案件

一林澤成與費維賢因求償賠欵及欠欵涉訟不服遼寧高等法院決判上訴一案

一王仁甫與朱嚴因請求退還地畝及確認交賣契約涉訟不服遼寧高等法院判決上訴一案

一惠吉太與會元達因請求給付墊欵涉訟不服吉林高等法院判決上訴一案

裁決案件

一任志周與由本美正因請求償還債欵涉訟上訴聲請伸長補正期限一案

一陶雲峰與張萬玉等因賠償損害涉訟上訴聲請訴訟救助一案

民二庭本月四日裁決案件

一張懷三與張萬春因請求給付債欵涉訟聲請駁回補正一案

一德昌裕與益發合等因請求給付元豆涉訟聲請駁回補正一案

一鞠鳳鳴與鞠鳳翔因家務涉訟不服巴彥縣之裁判命令及延不送卷等情聲請抗告一案

牛莊代派處啓事

敬啓者本處前用張某經理外送報等事於昨歲[illegible]出該張某即[illegible]在本處宿住[illegible]是非意外[illegible]該張某倘有不法等事[illegible]無關涉恐未週知特此聲明

代派處長 尹富秋啓

每日繪圖紅樓夢
第一百六十二回

香月倘先生給 （轉載禁止）

那劉老々入了坐，拿起箸來，沉甸甸的不伏手，原是鳳姐和鴛鴦商議定了，單拿了一雙老年四楞象牙鑲金的筷子與劉老老，劉老老見了說道，這叉巴子，比我那裏鐵鍁還沉，那裏拿的動他，說的衆人都笑起來，只見一個媳婦端了一個盒子，站在當地，一個了鬟上來，揭去盒蓋，裏面盛着兩碗菜，李紈端了一碗，放在賈母棹上，鳳姐偏揀了一碗鴿子蛋，放在劉老老棹上，賈母這邊說聲請劉老老便站起身來，高聲說着，老劉老劉，食量大如牛吃個老母猪不擡頭，自己却鼓着腮幫子不語，衆人先還發怔，後來一聽，上上下下都哈哈大笑起來，湘雲掌不住一口茶都噴了出來，林黛玉笑岔了氣，伏着棹子，只叫噯喲，寶玉滾到賈母懷裏賈母笑的摟着寶玉叫心肝，王夫人笑的用手指着鳳姐兒却說不出話來，薛姨媽也掌不住口裏的茶，噴了探春一裙子，探春手裏的茶碗，都合在迎春身上，惜春離了坐位，拉着他的奶母，叫揉一揉腸子，地下無一個彎腰屈背，也有躲出去蹲着笑去的也有忍着笑上來替他姊妹換衣裳的，獨有鳳姐鴛鴦二人掌着，還只管讓劉老老，劉老老拿起箸來，只覺不聽使，又道，這裏的雞兒也俊，下的這蛋，也小巧怪俊的，我且得一個兒，衆人方住了笑，聽見這話，又笑起來，賈母笑的眼淚出來，只忍不住，琥珀在後捶着，賈母笑道，這定是鳳了頭促狹鬼兒鬧的，快別信他的話了，那劉老老正誇雞蛋小巧，鳳姐兒笑道，一兩銀子一個呢，你快嘗々罷，冷了就不好吃了，劉老老便伸筷子要夾、那裏夾的起來，滿碗裏鬧一陣，好容易撮起一個來，纔伸着筷子要吃，偏又滑下來滾在地下，忙放下筷子，要親自去揀，早有地下的人揀了出去了，劉老老歎道，一兩銀子，也沒聽見響聲兒，就沒了，衆人已沒心吃飯，都看着他取笑，賈母又說，誰這會子又把那個筷子拿了出來，又不請客擺大筵席，都是鳳了頭支使的，還不換了呢，地下的人，原不曾預備這牙箸，本是鳳姐和鴛鴦拿了來的，聽如此說，忙收了過去，也照樣換上一雙烏木鑲銀的，劉老老道，去了金的，又是銀的，到底不及俺們那個伏手，鳳姐兒道，菜裏若有毒，這銀子下去了就試出來的，劉老老道，這個菜裏有毒，我們那些都成了砒霜了，那怕毒死了，也要吃盡了，賈母見他如此有趣，吃的又香甜，把自己的菜，也都端過來與他吃，又命一個老嬤嬤來，將各樣的菜，給板兒夾在碗上，一時吃畢，賈母等都往探春臥室中去閑話，這裏收拾殘棹，又放了一棹，劉老老看着李紈與鳳姐兒對坐着吃飯，歎道，別的罷了，我只愛你們家這行事，怪道說禮出大家

小友樂園

夏天惡呀

(鳳城薛禮站村立第一小學校高四級學生王維舜)

有一天的清晨、氣候和暖、魚白色的天空、見不出來一點雲的影子、我高興的跑到哥哥臥室裡、大聲喊着、夏天來了、夏天來了、我們可以去遊遊啦、怎麼你對於春天那樣的熱、現在這樣的涼呢、走走吧、走走吧、哥哥說親愛的弟弟、你不知道呀、夏天到來、樹葉小草肥大的生長、在野外蓋起一片大的房子、引些歹人躲藏她的裡面、誰敢去呢、夏天是萬惡呀、不要愛她

美好的名辭

(鳳城康寧堡職業小學校高五級生)(白仁泰)

明明是打竹牌、偏說是竹城作戰、明明是逛平康、偏說是花園尋歡、不說抽大煙、則曰一榻橫陳、噴雲吐霧、不說走遠道、則曰千里奔波涉水跋山、本來是懷友、硬說渭北江東、暮雲春樹、本來是父母之命、媒妁之言、硬說是前生佳偶、宿世緣良

歇一歇 吉長附中小學部十五級生張啓明

「一個狐狸」和「山羊的故事」

(鳳城縣薛禮站高級生 劉殿明)

有一天、散課以後、先生和學生遊玩、學生要先生講故事、先生道『我就講一個狐狸和山羊的故事、給你們聽好嗎?』學生道『很好』先生道『有一天、一個山羊在山上吃草、不多時候有兩個狐狸看着這個山羊、他們心想把這個羊捉住、但是沒有法去捉、一個狐狸說道『我有一個法子!』那個狐狸說道『怎樣辦呢?』這個『說我們到羊的面前、說我們都爲餓的今天我想與你去樹林裏遊玩、就可以害殺他了』後來果照這法辦去、山羊道很好的、則狸與羊到了樹林裏狐狸說『這個地方就是你死的地方』山羊聽了這話、嚇怕極了、但是沒有方法、狐狸將上前捉他的時候、山羊以角把狐狸的肚子挑破了、那個狐狸說、我不敢了!不敢了!急忙跑到山上說『再不可以自持強力、欺侮人家倒把自己的生命送了』先生講完了這個故事、學生道、這個故事很好、是教訓我們不要自恃羣力詭計欺侮人家

四季之感想

(沙河口公學堂梁彥勳十四歲)

課餘燈下、悶坐書齋、精神抑鬱、忽促動四季之感想、隨筆寫出、以暢胸襟、一年之中、分爲春、夏、秋、冬、四季、四季之景色、又各不同感人亦異、春者、爲四季之首、草木萌動之時也、花紅柳綠、百鳥飛鳴、和風飄揚芳草幽香、百業復始、萬象更新、氣候極爲涼爽、腦力異常清澈、誠吾輩學子求學奮勉之好時期、學者、可不思乎、夏者、酷熱、雖不適於讀書、然則景色甚佳、宜於玩賞、如榴花照眼、蓮葉星珠、穿花有蝴蝶紛飛、點水有蜻蜓妙舞、楊柳千條、隨風盪漾、禾稼萬頃、得雨吐苞、草木皆煥然一新、一片綠色、甚爲可愛、秋者、氣候肅殺、其色慘淡、煙霏雲斂、木葉脫、而微涼生、金風起、而白露橫、景物變態、萬物凋零、五谷成熟、冬者、爲四季之終、氣候寒冷、故時時降雪、余觀雪之白、不禁有感于心焉、夫人之生也、一瞬即歷、百年、荏苒風塵、歲暗增長、由幼而壯、而老、而衰、何異人樂俊、憶昔芳草綠茵、任木爭艷、曾日月之幾何、兒香消玉碎矣、吾人即景生情、悲吾人之無學、慨吾人之不足、蓋此時期易于發憤興起、悲秋惜時、又加蟲鳴四壁、唧唧切切、尤助學子勉力、秉燭習課之心、發世超人之志、如秋菊之獨抱幽香、以寄傲于東籬者乎、由春、而夏、而秋、而冬、轉眼兩鬢與霜雪不辨、即白却少年頭矣、望吾儕學子、朝夕有課、歲月有程、宜急急向學、蓋光陰一去永不復返、余瞻望前途、悲憤何極勉之無怠、寫此不覺筆墨賓窘、東方已白、遂整裝赴校

笑話三則

(老虎灘學生李光明)

其一

一天早晨王英的小妹妹他的哥哥說我的肉怎麼是鹹的呢?王英說、那是洗海水浴洗的呀

其二

尉名是鄉中唯一的傻孩子、一天他的母親到街上去他說『孩子你在家裏好好的看着門』我回來的時候給你買一個小娃娃、你要甚麼樣的呢?』尉名說、我要一對双生的

其三

有一位不識字的先生、用許多的報紙把屋子完全的糊上、報紙統統倒糊上、他的一位朋友、走來見了大喜、說道今年年頭真好、你看那枝不是都向上嗎?注(他的朋友也是一位不識字的)

組字

我用小友樂園四個字組成個一人形給小朋友們看一看吧

開原公學堂高級二年男生鄭雲飛

一個好學生

(營口縣金家屯校初十五級王維眞)

某小孩、年已九歲、入校讀書、品行學問、都很好、上課喜讀書、下課喜遊戲、又善講衛生、他的服裝、比旁人偏外整潔、在校敬老師、愛同學、在家孝順父母、愛弟妹、因此總說他是個好學生

走—笑話

(孫孝慶)

這一天、上作文堂先生出了一個『走』字題、一班學生都很用心去作、只有王兒在那裏提鞋、先生問他什麼緣故、他說『沒有穿鞋、怎麼能夠「走」呢』

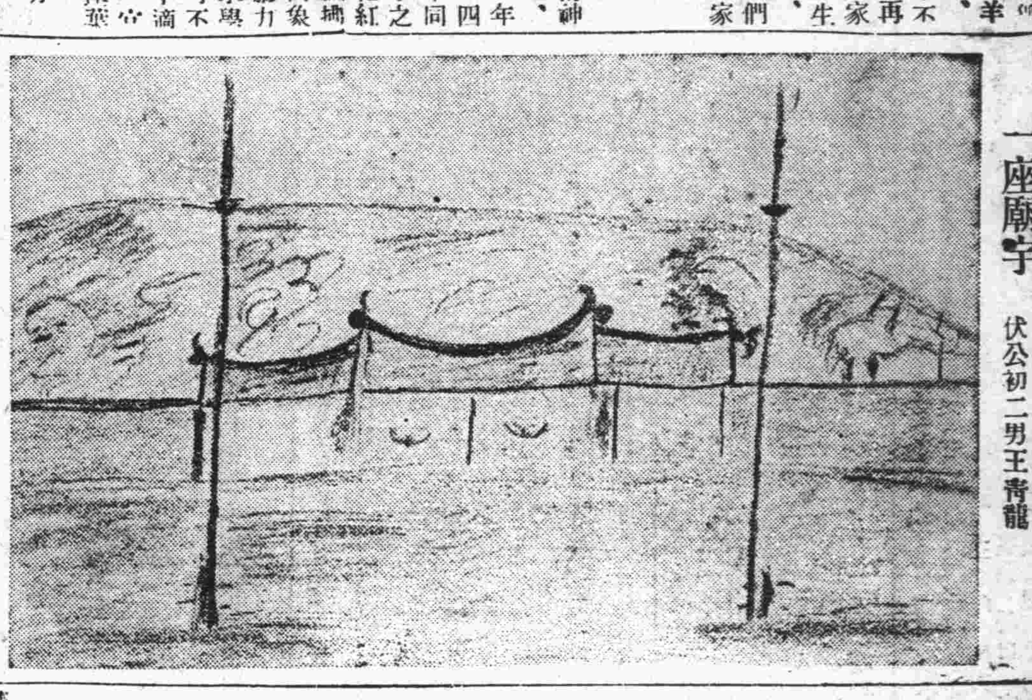

一座廟宇 伏公初二男王青龍

瞎子的故事

(吉長鐵路管理局附設中學校小學部十五級周殿榮)

有一個瞎子、偏一個領道的名叫都來看有一天、他們走到小河旁邊、都來看說、這裏有小河、你非得把衣服脫下來、才能過去、一會兒、都來看躲在瞎子旁邊、瞎子找不着都來看、瞎子嚷道、都來看呀、你把我丟在這裏能怎麼呢、就閉着眼回去了

我希望我校的將來

(吉長鐵路管理局附設中學校小學部劉宏生)

我希望我校再加多些玩的器具、使我們鍛鍊身體、有力氣、還多訂購些雜誌、使我們文學和科學上、有大幫助、這是我所希望的

小弟弟鬧人

(快給他吃罷)

今天我從學校回到家來、母親做飯很忙、叫我看守小弟弟、因爲餓 他哭啦、我就拿餅子給他吃小弟弟哭之說道、我不吃、不甜、一點不甜我說一昨天吧吧回家說、有個地方小孩子、都要餓死啦、係沒有聽着說麼、你不吃、我要給他們吃啦

小弟弟止住了哭說『他不會問他媽媽要奶吃麼、伐說、他媽媽餓死哩、他沒有媽媽啦

小弟弟說、(我不吃啦快給他吃罷)

(哈爾濱道外平民後鄭玉蘭十四歲)

約友赴安參觀體育的信

(鳳城縣第一區薛禮站學校高四級學生曾憲卿)

親愛的哥哥啊！

昨天你來到我家、剛巧我到親戚家去了、未得說話抱歉得很、你是我的好朋友、是不怪我的、今天我有一件事情、來要求你、望你要在短的時間、給我一個懇定的答覆、就是在五月十八日、約你和我去安東參觀體育會、這會是招集全縣的好男兒、大顯身手的地方、定會有空前的熱鬧、新紀錄的成績、對於參觀的人也會有好的供獻、況安東又是我遼寧的重鎮、國防的要地、馬路很是整齊、商業很是發達、看看七道溝的租界、鎮江山的修築、再望望江東的三韓、可以廸啓我們愛國熱忱、回來的時候、不難飽帶着新的知識、脫掉閉門造車的譏笑想你是一個經濟充裕、素好體育的人、萬不可失掉這般好的機會、別的再說罷!今隨給你帶上一個的九十度的鞠躬!

忘記的人

(吉長局附中小學校第十五級學生張國棟)

古時齊國有一個人、生平善忘、一天騎了馬、帶了弓箭、出去遊玩、走了二十里來路、覺得肚子十分痛、連忙跨下馬、把箭插在地上、把馬繫在樹枝上、就在樹下大便、大便完了、將起來的時候、看見旁邊有一隻箭插在地上、便說、『哎呀!險極了!這是那裏射來的、幾乎射中我身、快些離開吧!』一望有一匹馬繫在樹下、便跑過去、解了韁頭、拉了馬就要走、不料腳踏在自已拉的大便上、他就罵道、這是那個狗拉的!眞可氣得很!說着、便上馬走了

剪髮的主張

妹妹姊姊們、有沒剪髮的變

脫帽立正 徐春華(榮)大醫士之公子徐化龍年九歲

送范序之先生赴遼源序

(熊岳高一二級 張鳳瑞)

范師序之、蓋平人也、於民國十五年春季、爲吾校教師擔任國語歷史等科、其遇人以恭、誨人不倦、眞吾輩最好之模範也、予以爲端我品行、增我學問者、有人矣、孰意於民國十九年春、應扶輪第七校之聘、捨我而去、將來我之學品、又誰爲之道勉哉、此余之所以惻惻而不能禁者、雖然、大丈夫有四方之志、存遠大之抱負、范師是行也、定能施展其學識化育遼源之桃李、將來幹國棟人之家才、出自門牆、亦先生之榮也、他日重逢、爲師道賀、其快意爲何如哉、今日離別之情態、即他日重逢之紀念、焉用悲爲、且離合在精神、不在形體、精神苟不散、雖散猶聚也、臨行范師謂我等曰、我去後、諸生當努力奮勉、以期前途有爲、何戚戚於離別哉、吾校同學、欲結隊送之、而范師不允、故作文以送之是爲序

女子剪髮感言

(營口區立五校金家屯高一年生子絨霞)

請看下面這位的話世間之人、孰能不作事乎夫既作事、則必以便利爲貴也然竊笑古之女子、視髮而如寶也、非僅梳之、復油塗之或簪以花珠、或冠以翡翠、費金錢耗時刻、豈如剪之之便利乎、然既知便利、現世界爲女子者、何竟有與古之女子同、而仍以髮爲重、而不知換厥頭腦、以適文明便利之途也、以嬌嬌巾幗、被男子輕視、咎由誰歟、自取之也、豈不觀男子服妝、則不及女子服妝也、而位在女子上、其何故也、在精神在能力、不在髮廣反相時髦間耳、然則既知剪髮之有益、凡爲女子者可亟除此惡習矣

初次加入的幾句話

(海城縣駝龍寨小學校四年生秦貫儒十五歲)

小友樂園、眞來熱鬧、每過星期、開進一朝、任人遊覽、隨便逍遙、凡我學生、不論低高、進得門來或說或笑、或寫或畫、各有奥妙、我性愚魯、不會客套、初次進園、不知正道、園主先生、格外關照能否許可、怎好怎好、諸位小友、莫要嘻笑、鈴響上課、改日再遊

感謝 國際運輸株式會社 保險賠款迅速

敬啓者敝號代陳新豐行裝源順輪船運往泉州會經國際賬房李君振聲在該會社保有水漬險不料該輪到泉卸貨駁船沉沒兩艘計損失鈔票七千六百貳拾六元五角七分照數賠償足見李君辦事敏捷該會社用信卓著誠堪欽佩特登報端以鳴謝忱並爲投保險者介紹焉

大連浪速町鼎新昌啓

亞康節去年批李佩芹八字 浩然里慘案

客夏李鏡舟父子批命先生云佩芹八字丙日午時羊刃歲透丁丑此爲羊刃戈子平云羊刃倒戈必作無頭之鬼岳武穆命犯此欽明年庚午又爲午丑速論經救解先生批此命書余等均見如不相信詢李鏡航便知余言非虛也

亞康節先生寓奉天日站滯旅陽館

劉鎮堂 趙夢周 啓

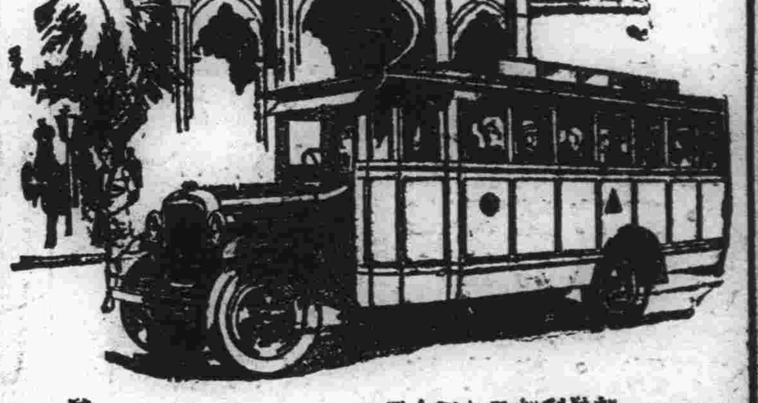

加大道濟六缸載電汽車力量偉大而且經濟

加大道濟新六缸兩噸載重汽車力量偉大行駛里數極多因此載客甚衆運貨最多故能獲利極厚

加大道濟新六缸載重車並道濟各式客車以及加大道濟各式載重車工作省費特別經濟

加大道濟新六缸載重車裝配四個常精良適用工作平穩若車於發力最大行駛極速時則能前後四個溫帶閘羅克和液壓避險剎能保險安全毫無危險

美商 公懋洋行 謹啓

總行 天津法租界先農路二十五號 電話南局三〇一二八 三三五六號

分行 北平 哈爾濱 奉天 大連

駐奉辦事處大西邊門外 中電話一五三一號

DODGE BROTHERS MOTOR CARS

東北唯一 光明美術照相館

西洋技師 電光照 凡遊瀋者 須拍 留一紀念 包管滿意

全國唯一照相通信機關 東北新聞影片社

供給東北新聞照片 承攝各種電影片

瀋陽商埠十一緯路三經路口一百四十號

鳴謝 生殖靈眞正有靈

啓者益三現年五十有八少年學習生意時因傷神太過三十年以來不是腎子酸軟即是腰腿疼痛飲食不思入口乏味覺又不安神種種苦情不堪言狀溯其原因皆由身體血脈不足所致每購珍貴藥品服之總不見功今春蒙友人美意勸向市內浪速町長壽公司購生殖靈兩料服之漸々見强過來飲食大進睡覺安神百病消除起居暢適持鏡對照容貌如同少年益生殖靈功能返老還童洵非欺人之語爲此登報鳴謝世同病相憐者盍速購服之

大連市北崗子九番地 益和號主任(陳益三)啓

開會日 六月 廿一日(土曜) 廿二日(日曜) 廿三日(月曜) 六月 廿七日(金曜) 廿八日(土曜) 廿九日(日曜)

每日午前拾時開會(雨天順延)

臨時競馬大會

勝馬投票券 五圓 二十圓 二種 場所於星個浦競馬場

社團法人 大連競馬俱樂部 電話三二五三番

遼寧省城南滿站 兄弟飯店 開業廣告

謹啓者鄙人來遼已二十餘年經營公記飯店頗蒙各界惠顧無任感謝近來接辦千代田通松梅軒開設兄弟飯店重新理改造樓房室內陳設及所用器皿無不力求新穎雅潔禮堂一所可容三百餘人爲結婚賀壽之用新由上海北京處邀來優等廚師數人專製各省特別菜蔬精製西洋大菜客獨酌無不適宜爲添客人餘興添設一鋼琴廣播電台收名處戲曲在南滿站飯店中洵堪稱爲第一如蒙光顧無任歡迎

兄弟飯店經理 階鳳山 昀崑山 同啓 中日電話一〇〇一 一七六一番

大連市西通六十四番地 王仁眼科醫院 電話六七五二號

地址在常盤橋西廣場電車道中間路北便是

驚天動地 救人無數 女界福

大華晶

補血 强身 保儂 麗質

大華晶為男女老幼四時咸宜之補血劑服後身强體健容光煥發婦女天生之麗質更可不藉鉛華永保而不衰

上海大華葯房總發行

國內外各埠大葯房及大商店均有出售

營口總經理大水前街 藥行

滿洲各大藥房均有出售

長春 益發銀行

本行專辦各處滙兌並作存放各種欵項外放信用保證貼現抵押收存定期活期均可相商規定利率無不公允滙兌計分電滙票滙等類悉從客便所收滙費特別低廉信用素著手續簡捷久爲各界諸君稱善並爲便利顧客起見收付各欵及滙兌事宜於業時間之猶可通融茲將通滙各處地點列下

樂亭 瀋陽 山海關 留守營 昌黎 奔城 湯家河 泰安 周村 灤縣 灤州 煙臺 青島 克山 北林子 佳木斯 富錦 吉林 樺皮廠 哈爾濱 黑龍江 下九台 四平街 安達站 雙城 大連 開原 張家灣 三岔河 公主嶺 營口 烏吉密河 甜草崗 項望奎 拜泉 安東 上海 天津 北平

本行 營業部日電話二九六 滙兌部日電話二〇五 經理室日電話二六一 儲蓄部日電話六七一 電報掛號華文四一三五 三六三

遼寧四行號聯合發行準備庫廣告

本庫由中國銀行交通銀行東三省官銀號邊業銀行公同組織呈奉省政府核准爲應市面需要發行現大洋兌換券規定準備金現金七成保證三成所有流通券暨準備金數目每月終請各法團各銀行號檢查一次臨時登報公告發行以來遐邇通行信用昭著除在本庫無限制兌現外並爲便利商民周轉靈通起見委托四行號免費作滙以示優遇用將通滙點地開列於左

（兌實通滙地點）遼寧省城 吉林 哈爾濱道外 長春 通遼 通化 洮南 遼源 四平街 公主嶺 開原 鐵嶺 八面城 山城鎮 安東 營口 撫順 海城 蓋平 法庫 西安 西豐 海龍 新立屯 郭家店 范家屯 錦縣 遼陽 昌圖 新民 山海關 錦西 桓仁 洮安 清源 本溪

本庫設在遼寧省城東華門外中國電話一零九四 二三五八 辦公時間上午十時起 下午三時止

連鎖商店 常盤座 街電影館

字幕譯爲中國文
護之可得十分明白
自陽曆六月十一日起
連映一個禮拜

法蘭西希尼羅安社作品
耶米魯曹拉著作
共十大本 金
布利幾芝帶別魯姆孃主演

獵狩猛獸之實況
亞弗利加從斷

開演晝一點半夜七點半
價目樓上金七角樓下五角

上海大戲院

新設電話二二五四七番
（陽曆六月十六號起映）

武俠 冒險 魔宮得宮 愛情 鉅片
名勝女明星劉素珍主演
下期准映西遊眞假孫行者

明星大戲院

今日開映
武俠 愛情 就是我 離寄 佳片
（大明星林美如女士主演）

世界大戲院

（五月十八日起）
（連演五天）

民新公司偉大出品 家庭教育巨片
飛行鞋
楊依依 李青青 主演

伏令大減價

明星公司出品 社會愛情片
下期預告 富人的生活
朱飛 胡蝶 主演

調味精粉

味の素

（味之素）

效力偉大

無竹令人俗
無肉令人瘦
無味の素粉
則令人乏味

C—214

多小公司

（窰業部）紅磚特價 本公司議決特價出售六百萬急速來定過數漲價
（營業部）各種建築材料一切五金萬國牌載重汽車培濟汽車
（建築部）設計製圖 承包建築

招募礦工

本公司現有礦山一處坐落復縣即待開採如有對於礦務開採素有經驗者請到本（二櫃）公司接洽

商廠緊要啓事

敬啓者各大商號訂租敝公司四平街多小商場房間均訂合同繳足第一期押金其第二期押金本應於本年開工之始來繳而計至今日開工已逾一月未繳到者尚有多數爲此謹登報端請訂租各大商號如約趕繳否則恐開市時房間擁擠碍難撥與也謹此廣布

（地址）遼寧商埠地馬路灣
（電話）一五六二 一八六三 礦師住宅一〇一八 二二二五

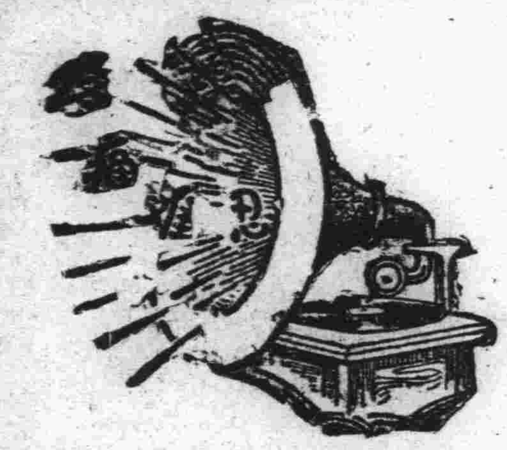

腎病留聲機

某嘗患風濕骨痛・腰脊痛・手足麻痺・痛楚萬狀逢人便道・人謂之爲腎病留聲機・

蓋風濕骨痛之起・直接由於血液不清・間接由於腎臟不強・因腎臟爲澄清血液之族也・欲防風濕・先須強腎・欲圖強腎・首服第威德補腎丸・

◀各大藥房均有出售▶

第威德 補腎丸

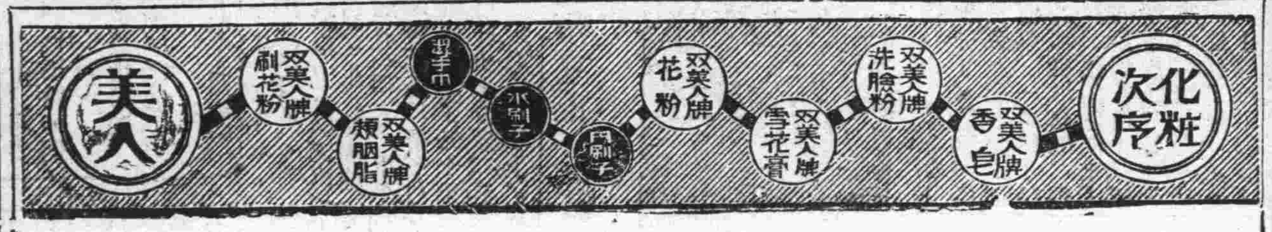

擦面最宜 双美人牌香皂

以最新化學與四十餘載之經驗始得製成此絕世優良香皂

箸下禍端

箸是夾食物的那裏會肇禍呢然而很多人確因下箸太不客氣虎嚥狼吞不管腸胃怎樣以致發生消化不良種種病狀遂肇了禍端傷了康健如要防止這種禍端除愼食外總以服用淸導丸以補救之最爲上策

淸導丸潤腸導滯和胃平肝助消化防瀉利治頭痛頭暈去面疹口臭舉凡腸胃疾病均善治之焉

湖北武穴寧恒盛漕坊寧君彝松云『鄙人常患食積便秘後服淸導丸而愈近患痢病亦爲此丸治愈現在飲食增加精神暢快實深感佩』

淸導丸各藥房均有出售或直向上海江西路六十號韋廉士醫生藥局函購每瓶六角六瓶三元郵費免收

滿洲報星期副刊

大連市山縣通一四二番
發行所
中日合辦 滿洲報社

囑咐

—散文詩集— (朱實琛)

樹

—過來、好哭的孩子、讓我告訴你、生命是一顆樹呵
—長青樹嗎:
—不是的、我是說生命是一顆園子裏的果樹
—呵、一顆果樹
—果樹不但有葉子、而且還有花和果實的
—但是、葉子、花、和果實是不長的呢
—是的、聽我告訴你:當冬天像刀一樣趕來的時候、樹上的葉子固然是落盡了、只留下空空的枝條:但是這是忍耐的時候呵、一到春姊姊踏進了那個園子樹葉上就又由黃而綠、由小而大、不久、樹蔭就黑黑的鋪在地上
—那時候、鳥兒就藏在葉群裏做着幻的夢啦
…但也會唱着甜蜜的歌的、還有、漸漸的葉裏就又開起花來了、叢叢的蝴蝶吵嚷的蜂子就都聚集了
—但是、花不久就要落啦!
—那有什麼要緊呢?看吧、果實又繼續的長出來了、當正在長的時候、固然是酸苦的、但一到成熟了、果子就一半殷紅、一半淡黃、香甜無比呵!
—但是這也就是墮蒂的時候了、很無生氣的落到地下
—好哭的孩子、聽呵!還有來年啦
—來年嗎、也許不到那時候、樹就會被風拔去的
那末、可憐的孩子、你的眼淚將無止的流吧!

婚姻的注意點(續)(意之)

—貢獻給將婚已婚的男女

新婚的女子、多半是不經世故的、她於結婚之後、所愛者只有一個丈夫、她不知怎樣的來適應他的新環境和新生活、更不知怎樣才可以取悅於丈夫的家庭、所以負教練之責者、舍丈夫以外更有誰?除此以外、更要教練她怎樣的去管理家政、怎樣去抑制她的已的怪癖未出嫁的小姐們各有各的怪癖、做了人妻之後可無發作的機會應酬對付外界的人物、怎樣的做一個模範的賢內助?

△丈夫要揣摩妻的性情 第四個錯誤之點就是男子們多不知道妻子的性格、而覺得難於對付、不說夫妻罷、就是在同一機關辦事的人、俾使希望大家不鬧意見、最好的法當然是互知其心、為丈夫而不知妻的性格、那末衝突一天到晚只有衝突、常聽見人說:「聖誕節到了、買什麼來送給我的妻子呢?因為我不知道她心裏要的是什麼?」—這種丈夫、真像一個木頭人、我知道他的家庭早已充滿了殺氣

古語說:「婦人如謎、難以推想、」這句話是錯的、女子的心理、最容易揣摩、真像ABC的一樣簡單、假使男子們能費一些餘剩的光陰、來細想妻子的性格、那末就可以看到了她的心、可是普通的男子、却不會用心思索過一次、你也可以使你的妻子捨棄了遠途旅行的計劃假使你對她說:「我真捨不得你片刻相離、!」人之相知、貴相知心、女子的心理如此而已

△權利應當兩個人共享 第五個錯誤、就是結婚後的男子、不肯與妻子同享權利、男女結婚、第一是結合了身體、第二是結合了財產、可是妻子對於財產方面的享受却常因結婚而受莫大的拘束而另一方面、她却增加了無限的義務、天下之不平、其亦有甚此者乎?有一大半的家庭糾紛、出於金錢的糾葛所以為丈夫者、應當預先劃給他的妻子一部分的金錢、她既有了讓她自己去處分、他自己的金錢、照普通女子的心理、一定是十分歡迎、而且決不會浪費的、這一着一年之中至少可以保全十二只飯碗

△結婚以後減少了溫存 在目的未曾達到的時候、是希望無窮、一等目的達到以後倒也不過如此、結婚也是一樣的情形、男子在未結婚以前、對於他的未婚妻何等的熱愛、溫存體貼、何處不用其極、可是一到結婚之後、覺得妻子是跑不着的了、妻子是屬於我的了、自無用其熱愛、也無用其溫存、來表白戀愛的誠意、於是由愛人而一變為丈夫、由實際而進於形式、女子在結婚以後之常是失望、常是懊悔、就是這個理由

男子所以要結婚、不過是疲於戀愛、想從此告一結束如在未婚以前、愛了一個女子、常是怕攏着別人的競爭自己要一刻不變的打起精神來嚴密地加以監視、這是何等苦惱的事、所以男子們要急速地結婚、把愛人拖到家裏、給了她一個無期的徒刑可是世界上、也未始沒有好的丈夫、自結婚以後、把他的心全部獻給了他的妻子女子們天性是喜歡人家贊美的、就是七十歲的老嫗、也是這樣、像一個小孩子對於神仙故事般、女人們天天在等候着男子們的讚賞、這是極危險、也是極不可能的事、假使一個女子嫁着了一個名義的丈夫、再不能享受到一點兒讚美和鑑賞、可是這種錯誤、又是男子們的通病

△妻的苦樂竟漠不相關 男子們常有這種思想、以為結婚以後的女子、除了烹飪洗灑縫衣補襪和生育子女的特權以外、再不能更要求一點生人的趣味、常見結婚後的男子、給了他新婚之妻一只眞空的洗濯器、把她推進了廚房、這樣的對她說、「去儘量的享受你的新生活吧!希望你立刻就會覺得我家庭中的樂況、而到這裏來做我家裏的妻子、眞是幸運啊!」你想、為妻的多末痛苦、多末乏味?還有許多婦女們、好運氣逢着了同丈夫出去看戲的機會、到了那裏、却為了別種原因、不能和他丈夫靜靜地談心、靜靜地一處坐着、這有許多妻子、一天到晚的操作得好辛苦、而一到了晚上丈夫却自己跑到外邊去自尋快活、留着可憐的她、苦守深閨、孤燈隻影、這也無怪己婚的女子、要失望、要灰心、要和丈夫吵嘴、或甚而至於流於荒淫、以示報復

婦女們眞是極可笑的、別樣重要的事故、倒不在她們的記憶和認識之中、其最易激刺她們的神經者、常是這種瑣事、丈夫太不注意生活的苦樂、一天到晚的操作、受不着一言半語的安慰、偶然做了一點小錯事、却受了他一塲的臭罵、他不管我的死活、他更不管我的衣服的新舊等等、可是婦女們也是極容易馴服調度、假使男子們能天天吻她的手、她能早晚操作、不以為苦、假使男子們能每星期伴她出遊一次可以使她感覺到旅行歡美般的快樂、而忘去了家庭生活的苦惱哩、但是男子們却想不到這一層、却多犯了這種錯誤

△丈夫要和妻常時相處 本來男子們在外面的時候多、在家的時候少、然而公畢閑散之時、男子們常喜歡獨自在外尋樂、而把可憐的妻子丟在家裏、所以除了帳目往來和生育兒女以外、差不多的男子和他的妻子是不能多多的接觸、以致於聲氣不通感情冷漠、中年的男子、每於無意之中、愛上了他的女書記、這因為他和女書記相處的時候比他的妻子多、而在妻子身上不能再見的情愛的趣味、又在女書記身上發現了的緣故

對事對人、要用技巧、男女相處、也需要相當的本事做丈夫的、在可能範圍之內應當平常和妻子相處、非特於家政方面能夠互通聲氣、即於情愛一方、亦不致因少於接觸而日趨冷落、但是一天到晚的相聚一處、又不免要因習生厭、這時候要暫時隔離、要漸漸縮小接觸的機會、這就是技巧、這就是本事

△愛得太深反而害了她 現在是第九個大錯誤了、有一部分的男子、以為要做一個好丈夫、就在能使他的妻子寫意、不給他事體做、可是這寫意、却養成了她的惰性由惰性發生了許多的不幸、神經遲鈍、遇事生厭、易於發怒種種、領導她走上了不安於室的路上去、於是離婚法院裏出現了不少的怨偶這所謂愛之適足以害之(未完)

▼法女家之紀念盛典

法國甘平於五月十七十八及廿五日舉行約翰達克女史追憶例年祭典十七日為紀念約翰達克之入甘平城特舉行游行大會以威爾痕姆女士扮為約翰達克女裝騎馬遊行其行例約參加市民六千餘衆云

月夜 (月渥露)

輕風嫋嫋吹潮着我衣裳
樹葉微微的作響
影兒搖曳在地上
△一切切和去年今夜一樣
△聽!聽遠方蝦蟆在鳴
是失掉伴侶的哀聲!
呵!我與她有同情!
△這淒清午夜的明月中……
何處飛來的鴟梟
據在樹巔狂笑
斬斷我的幽思
是那鴟梟的橫暴!
△天空偶爾起一片雲
掩住了月亮的身
豈是月的本身沒了光
月光暫時不到地上
△我沒有一絲事可傷
我的不幸是月和雲一樣!
誰道有長期不散的惡雲—
又發見了這偉大的月光—

一〇、六、一九三〇寫
在大連市外

女人 (續) (裕生)

但我更愛看女人的嚶嚶啜泣的縱潮淚痕粉臉因為女人太容易笑了、她的笑又是類似應酬的無意義的笑使你無從捉摸她內心、惟有在男子面前的哭、高貴的人女是不容易發見的事除非到了她待你親切的時候、雖然、女人沒有傷心事會哭、但哭中的表情、在聰明的男子看來、就應善為欣賞、可以從這裏找出些女人的親切的經驗、至少、酸中帶甜的味兒究竟是不可多得的一回事呀—而況女人的哭、也是藝術哩

(註一)新月第二卷第八號徐志摩的(關於女子)
(註二)矛盾的三本小說集「幻滅」「動搖」「追求」

(完)

「燕子慢道春歸去 四季韶華過一分！」

(芬影)

青年之代表的春光、和我相處九十日啊！可惜寄居他鄉、爲人幫傭、鎭日伏在案牘生活裏的我、沒能承領你整個的勝意！負了你跋涉千里的疲倦、和煥發表揚青帝的眞精神！咳！抱歉喲！

像伏在郵窗下公案上的我正凝聚了精神作故鄉的非非想的歸去來、呆々的望着天上一片的白雲、凌駕着輕微的、好象在舞着、腦海裏…振盪！發出許多的遐思！啊雲兒呀！我願化作你隨你在浩渺的天空裏、度縹緲的生涯、誠摯的懇求、宗旨是要超脫世上一切的痛苦和愁悶我費却極大的力量去喊：啊！她不禮我！咳！世上落魄的人們、若是一般蠢蟲的嗤笑、我敢武斷說一豆式的眼光、照耀的總是十分近！一怎麼？咳！怎麼超脫混濁十分純潔的雲兒、你也染了惡劣的社風呢、我不敢評判一切啊！

在光明的天空裏、在靠近屋子的電桿上、落着幾隻去年淸秋一別、今始歸來的燕子、喃喃的互相討論……大概是驚訝我在逆旅的困頓！驚訝我怎麼在去年的冬底沒有返里！默了的我喲、遍觀我的周圍儘是沈悶、愁慘的空氣層咳！沒有一個…可以向他伸訴我胸懷中痛苦的一切…我正在徬徨四顧尋找伴侶的時候、那燕子好象戲着

春光去啊！春光去啊！朋友喲！九十春光、都滄沒了不勝點兒痕跡的呀！咳！春呀！寞寞的流向天涯去啊

咳！落英滿地杏花飄零、客中人兒、四之一的韶華…咦！燕兒喲！你是快活之神？是痛苦之神呢？你一切的痛苦比我還沈痛嗎？唔！你來的時候、經過山東……我的故鄉不？請你向我述一述故鄉的情況吧！她……她祇忙々象數聯珠樣的、對我朗々的談起來咧、但是我却一句也沒有聽懂！只聽着：燒…殺…兵…匪…死亡流離許多許多担心詞調、不敢聽了…嗚咽了喉嚨、浸淫了淚痕…

咳！韶華呀！幾千萬年你就飛也似的跑、跑到現在、也沒有減却你的速度、現在我希望你作一個新的紀錄吧慢點兒吧！許多的青年、都被你顚跑、斷送了一切啊污濁的人們、死了！沒什麼！可憐哪、許多嬌花、都被你蹂送了她…柔弱的靈魂鮮嫩的容顏、委頓在骯髒的泥沙裏！唔！四之一的春光喲、過了一年、你再來到這兒、我却那兒去啊？…

可愛的燕兒、看到我這種形態、聽了我牢騷的語言、他…他却呆楞々的飛去了…

▼…麥克唐納爾與留聲片

倫敦海軍會議時英皇之演說已製成留聲機片子其欣然擇片者爲英首相麥克唐納爾氏

重遇淚

(王法淵)(續)

姑父含笑介紹着說、「你們兩個人怎的都這樣面嫩、見面也不說什麼呀？阿憲－這是我的堂房妹妹、她前幾天纔從S校同來、你們沒有見過面呀？阿憲－你暫且叫她聲姑々罷！嗳！我突的壯起了膽、猛擡起頭、叫了聲姑姑、但是、我再分不出我是向姑媽叫的呢？還是向這朱、－朱－叫呀？哈、哈、她背過臉在嚇嚇的默笑着

阿櫻－你怎嗎不應呀？嗳、這也對於你難怪呀！你今年只不過是一個十九歲的姑娘、怎應得二十歲的男子叫姑姑呢？」姑父笑向着她說着

這有什麼呢？俗話道、生下來的小孩、也是一個太公呀！」姑媽笑着說、在勸她不要怕羞「阿櫻」唉！眞的、眞的是她嗎？我幾乎要怪喊着跳起來、同時己伸出了我的右手、很想去和她似從前般的緊握一下、但是、「嗳！她不是我姑姑嗎？我終至被舊禮教所壓服了、我要掩藏住我的狂態、就不主地順手牽羊式的、將棹上酒瓶帶過來了、咕、咕、的連喝了半瓶白蘭地、姑父看得奇怪極了、微笑着說、嘿！很難得的、我們這從來不喝酒的阿憲、酒量會有這們好！呵！我不禁哈哈的笑了

醉了是要醒的、若是能永遠的不醒、長過着醉中的乾坤、這到是我國憲的畢生幸福了、無如我這薄福的人、不只在醉中能醒來、就是在醉中夢鄉裡、我也是醒着呀！你聽！咯、「咯的皮鞋聲、這是告訴我她同去了的一個老大見證、我從、「嫂嫂！你好好的勸勸他罷！不能喝酒的人、最好莫喝酒、喝醉了是要傷身體的呀！「好！好！你不必送了 去照顧令侄罷！他醒了也許要茶」這句話中、使我感到她是仍沒有忘了我呀！

呵！呵！我自怪太猛浪了！太猛浪了！櫻呀！也許你這時候、又要增加些愁緒了罷？但是、你爲什麼來呢？而我又爲什麼要見到你呢？不見也罷、已經相見了、又怎嗎樣呢？我從醉夢中醒來的時候、嘔吐了遍地、同時在腦海中就掀起了這一片疑團

(未完)

落英繽紛

小玩意兒 (芬影)

一、含苞將放的花；好比人們才跑到世上一樣、最容易發生縹緲的感想和希望、她的一切都極有價値和費神研討的必要！嬌羞的態度、煞合處女對客的現象、若論著相晤、誰云花不解語呢？

等到她乍綻開一、二枚嫩片的時候、又放出幽邃的香氣、最富怡性陶情、銷魂至於迷惘、和蝶於傾城傾國美貌女子的前後我以爲絕對相同、有時還能脫俗和流露出誠摯的愛！

二、徘徊在綠水溪畔、看着弱的柳絲輕輕的劃着水面、再有微風兒拂着表現牠婀娜的姿態、潺涓的流水、奏着極悠揚的曲子、漂動着潋灩的絲紋、我參加在小花草的觀摹隊裏；差不多要忘掉我是個涸跡紅塵的一分子！比參觀一切的舞蹈、强得多、因爲沈靜中的興趣；比絲絃囂雜的興趣、是有天淵的區別！

三、看了蒲留仙先生的心血結晶品、縹緲的思潮很想得嬰寧那樣一位女朋友、最好是眞正的嬰甯！因爲什麼呢？她那不露具齒的嫣爲一笑、不但銷魂醉魄、凡世上一切的惡現象以及所享受的痛苦、都可以忘掉、連蛛絲馬跡、也可以泯沒、拂拭的乾淨！可惜在茫々的征途上、不但得不到、就相逢也不容易！因爲考察各種的笑多半是含有條件、污穢、不敢承領且不値一承領、除非是夢中；恐怕連夢中也是談何容易的吧！

四、現在的朋友、無論是十一、要有百分九五、在乍接觸時候、是注重在外表方面

交友三要素是、金錢、勢力、臉面、金錢和勢力可以同時構成、因爲含一種連環性！並且他要起化學作用時候、有偉大的力量發生出來、可以剷平、打倒、推翻一切……臉面一項、是專攻異性的利器施用範圍、比較上稍遜一籌！

(未完)

淚和笑

(心笛)

暮鼓暮笳、催落了夕陽、大地上更覺到沈寂

寫於春去後一日

有悲而泣、遇喜而笑、本能使之然、但人生無常、淚和笑相隔的程度豈有一紙之薄、直好似塵纖之膠粘着蛛絲、執着此端誰敢擔保不繩了彼端、綑了那頭又誰敢擔保不觸到這頭！淚者易爲歡笑者易爲泣、甚至笑而淚淚而笑、笑者淚者幾不自知爲着什麼、啞然若失、迨到事過境遷、回首前塵、則歷歷如夢、當時的一泣一笑、每每形成深味了

在今日的吃人的場面裏、幾滴眼淚、兩點笑靨、已不是那般純粹那般隨便事！更那裏談到什麼心情和味兒！淚和笑在我們必田上堵着其量最多而亦最少、有時表之於外、最難而亦最易、其故安在？無他、在情之眞僞有無有這樣偉大的淚與笑在麼？！

老於世故的人原來也是在這場面裏瞎摸亂混、漸漸摸頭頭是道、然後才對他的後生小子依老賣老、這些後生小子輩他莫不捧其屁股、景仰其尊貴若泰山之巍巍、這些老手們起初或許和我們現在一般眞摯地流淚嘻笑、但是不期想到處碰了壁、爲着鑽進這場面裏去、不得不殫精竭慮思索這淚和笑的功能和別的手腕、怎樣Agly這淚和笑才能發生最大的效果以盡其能事、於是實行逢迎了、年頭一久、便從怯生生地變成非常純熟更且帶點油滑氣從前開頭辦事說話、心裡還掛着那裡用什麼手腕、這裏用笑還是淚、到現在早已成了自然而然的手法了、刻下雖然在這場面裏賺了一個大地位和財產、却仍須日日時時逢迎上者、不過自已也成了一個較抵階級所逢迎者、這是很可自驕自喜的事

故鄉有一樁風俗、中產之家死了一口大人、在出殯期以前那裝死者的柩在家裏堂屋中設靈位祭祀的日程裏、若有客來弔喪、在叩首打揖時、柩尾必有一位女眷坐着大聲號哭、號哭的起訖即在片刻中、謂爲「號喪」此職多由死家親族輪流擔負、倘無親族或無人願做、可出資僱婦人爲之、哭者必須能立時抓出眼淚、又須能即刻收住號哭、否則絕不能勝任、抱苦地說法、這種實淚的婦人和那倚門賣笑的娼家合而爲一、大概可以代表了這些老於世故的人罷？

這吃人的場面既爲他們主宰了、能作眞哭眞笑如嬰兒般的人們、用不着說、是幾等於零、但就是那淚枯顴骨酸能暢哭暢笑的人也找勿出我們將來或也保不住要到裏去求教於世故的老手們、然而至少現在的我們已教被底成流淚不得、笑不得！哭笑不能自由吁、這個世界中、怎生活得！

悲嚎

(王法淵)

(一)緋紅色橫條的綢袍
白銀似過稱的皮鞋
蘋菓般底臉勝
嬝娜地玉立着
呵！我恍惚中看見你了
看見你了
但是！唉
我已感到你是去了

(二)女郎呵！女郎
你去了嗎？你去了嗎
一陣澎湃的血潮
巳淹滅了我在萌芽的爇苗
己衝出了我弱小的心巢

(三)我有的是鮮血
我有的是心臟
現在呵！
血巳無形地耗去
心也追蹤你倩影
閃爍在眼前的我只覺到是
生命的末日
死地底新塚
我將歸去了我將歸去了

聖神降臨瞻禮

（石田）

前天是聖神降臨瞻禮日、我們沐浴着天主的鴻恩、仰念天主的仁慈、是應當怎樣的感謝、怎樣的讚頌啊！我很想寫一點東西來感謝讚頌、然而淺學而拙笨的我實在寫不出什麼、不過我既躬逢盛典、又何可不把我的心音奏了出來、只是我自己覺得這兩首詩實在不像話、心所欲言、未能充分的寫出、這是我的缺憾、因爲我的才力太弱、也便不再寫、最後、求讀者向指教、這是我很盼的

——一——

這眞不是平凡的一天
天主聖神降臨於人間
華華的光輝充滿了至大的宇宙
熊熊的愛火燃燒在人們的心間
○○○○
爲賞給天主的聖寵
於諸信者的心中
增加他們堅信切望熱愛三德
好作吾主耶穌的勇兵
○○○○
爲完成吾主耶穌救人贖世的苦功
使人能愛人事主努力向着
我們的仇敵進攻
不受那三仇——世俗、肉身、魔鬼——的陷害、把
天主的子女、付與娑殫的手中
○○○○
我們在這聖神的降臨
懇求「聖神的熱愛、灼熱
我等的冰心
以能貞身克勤主命、淨心翕合主指
專心盡力的事主愛人」

——二——

世情是這樣的虛幻
社會是這樣的溷亂
人心是這樣的詭變
邪說是這樣的汎濫
○○○○
他們的志願、只在金錢
他們的營謀、只爲眼前
任魔鬼怎樣猙獰、地獄怎麼悽慘
他們都不肯丟下這「快樂當前」
○○○○
他們不知「生從何來、死歸何所、在世何爲」
他們不知天主生養救贖的仁慈
他們是作了三仇的奴隸
他們敢於侮辱聖教、加以毀謗之詞
○○○○
我們在這瞻禮日中、更要
誠懇的懇求聖神
「用天主的全能、默化了
這些教外的孤人
使他們不要迷戀於邪妄、
走向地獄之門
也要回心事主、來頌天主的鴻恩」

▼…日光浴

圖爲上部「諾威得」—地名巴佛得氏野營之日光浴會之情形會員無性的柔別除尚着鞋外多裸體曬其體

心靈的哀痛

（活石）（續）

唉！我的心哪！我的靈哪！
窮環在我眩迷的腦際
跳躍着、引起我的沉思
沉思着、我自身的究竟
夜來的撒但、又襲擊我將愈的痒靈
在我的酣睡中、你射了冷箭
穿透了、我的心胸
點點的殷紅、涓涓的流下
我的生命原素、無形中又已消滅
我禁不住悲哀、在被裏零泣
一滴滴的血淚、點點滴下
幾乎變成了淚海、將我床褥飄泛
又在經過着、流淚的山谷
保守我的父呀！你在那裏沉寂
爲何使我這樣？頹靡了心志
我的心片片的碎了、精力也都耗盡
如同夏日的瓦片、曬熱的枯草
一燃必要焚起、燒壞
爲何呢？賦予我這樣心性
要不是因有這一線的救恩之光
我早已、埋葬了我的心身於大地
爲何呢？我不欲吸收這宇宙的空氣
……
我苦呀！實在的苦
苦的是、跑不出迷路
我看這宇宙、眞是無路
無論任何的享受、盡都是幻寂
我盼我的日子快近、認清眞實的道路
現在失掉了平安快慰、聖潔心性
又陷入鬼魔的巢穴、敗壞憂傷
形形色色色形形、迷瞎了我的心眼
肉體裏面、無一點的明光
我如何能脫落、世俗的羈絆
啊！苦呀！苦了我孤零的畸人
主啊！從今我要復甦、我要再起
懇求你的能力、多加護庇
從我離開靈界、靈命日就消滅
我同平庸凡人一樣、失掉了生命之實
前途的生機、有無飛騰的一日
在牛坡上谷裡、队着一個昏迷的征人
失掉了堅強的意志
總覺着一切的經過、如同輕煙飛去
將來的豫現、無法能來揣測
人生不過是飄渺、沒有實際的衡平
我要死了、物質世隨我而消逝
原來我有生命、纔知有物質
生命絕斷、物質也歸無用
什麼是唯心唯物、全在心靈的覺悟
我快把靈性提高、試嘗未到死味的死味
可恨的血氣情慾、多時放我安然的清寂
一九三〇、五、二〇

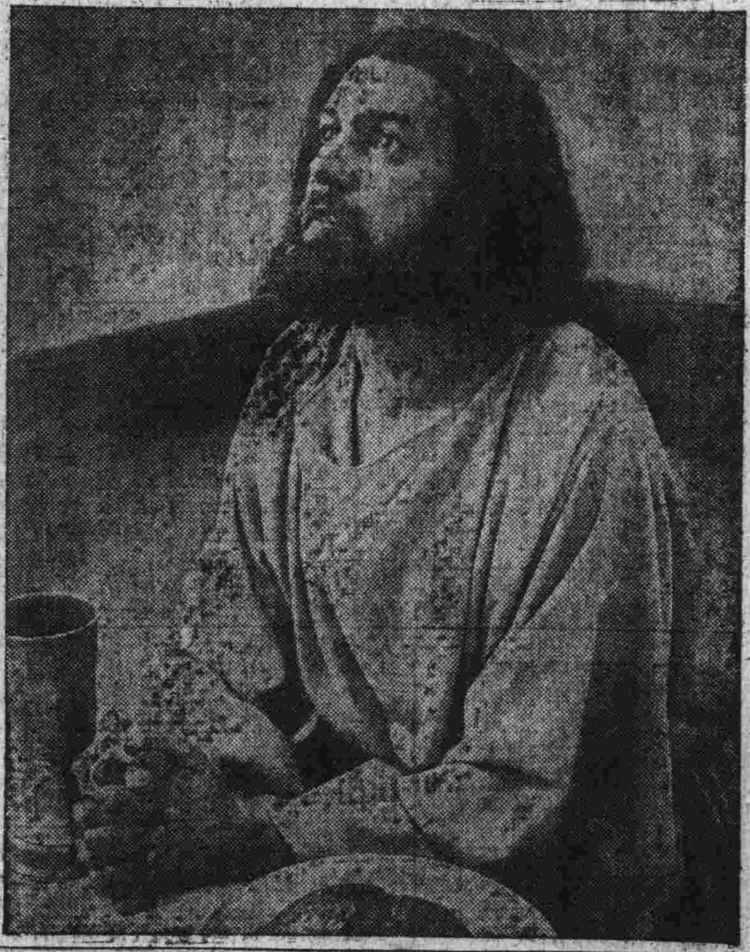

▼…基督最後之夕食

「奧貝拉姆瑪高」表情演奏會時愛羅斯蘭古氏所演基督最後之夕食情景

一個基督的信徒

（續）（活石）

虧他能得了蒼天的見佑、給了他的熱烈宗教信仰、聽說他信教二年了、在這二年的生涯裏、他纔悟出人事的幻滅、爭逐的消寂、世事的變遷蒼茫、僅在靈機的一轉、心情的一換、保羅的話「不要効法這個世界、只要心意更新而變化、叫你們察驗何爲上帝的善良、純全可喜悅的旨意」逼入了他的心宮、他更信「上帝的話安定在天上直到永遠」因他瞻仰了十字架下、滿身淋漓羔羊的寶血、他驀然悶覺得了眞理的光輝、上帝的存在「不從惡人的計謀、不站罪人的道路、不坐褻慢人的座位、惟喜愛耶和華的律法、晝夜思想、這人便爲有福、他要像一顆樹栽在溪水旁、按時結果子、葉子也不枯乾、凡他所作的盡都順利」他體驗了這聖經的如蜜甜他如甘蜜的福音、他實行了上帝「愛」的眞理、果然、他的病好了

由消極而積極、由悲觀而樂觀在這塵寰的世網裏他要努力的爭求、靠着全能的主宰、要完成「愛」的使命、要以藝術的手段、爲上帝爭戰、用火熱的烈情替撓邪曉的、魍魎上帝憐憫他的苦衷、助他進行一切、可是他的不成熟作品、常爲人所擯棄、但是他仍然的不撓、常常出現、不是爲的名利、只要引領人向上發展悟性、期達「眞」「善」「美」的終點

有人認識他、從前是個敗壞的種子、人間的濁物下品的流氓、曾涉足花叢、曾爲人的僕隸、唯有上帝知他的苦衷、改善的環境、使他在暫存的帳棚裏得了足用的、飲食用度、他口唱阿里路亞、拚命的在他工作上勞力、學術上追尋、道德上培養、靈海的波浪濫溉於兩岸、風靜了、潮退了、潮水的濕氣、不知能否遊潤迷路人的心田

天空裏的黑雲黑霧々的密佈、在他所藏身的屋裏充滿了陰森暗黯的團氛、他看見了一個青年俯案急書不知道是否與他、有何樣的寄託？何樣的聯絡？……於寄彩客廬（完）

討厭的話

（安心正）

春風的勢力、的確是偉大、不但把那枯萎的草木、吹得青々的、就是那不可思議的青天、都吹得昏天黑地

遼寧教育廳眞是文明機關、夫役對職員說話時、總得戴上老爺二字、如不然、輕以申斥、重則開除、由是可見老爺二字、也在文明例內

都說、如有中學以上的資格、纔配戀愛、不怪乎王王離婚案、鬧得驚天動地、因爲他們是超過中學的大學生了

「好好的作事、將來也可以當一份職員、難道就當一輩子夫役嗎？」這是作老爺的、安慰手下人、第一的成話

女學生之第二個至友、就是「她的友」（避孕片）而且男女學生的專門、就是修飾、談戀愛、看性史

討厭的我、說出來的討厭話、誰看見誰說我討厭

雲

（安心正）

可恨的烏雲喲！
你不要擴充你的勢力；
不定何時來到一陣狂風
將你趕去
我們安安逸逸的
在青天白日之下
共同歡喝欣喜

馬小姐

—在成衣局裏— （念心正）

我正在成衣局裡拿着尺碼的時候、房門開處、翩翩進來一個白衣女郎、年在十七八歲、體態也很風流、而且她那粉白的面龐、短遊的黑髮襯着、益發顯出美麗據我看她、也配作時髦女子之一

當她剛進門時、而她的髮香、早已被那聰敏的風兒、吹送過來、使人嗅着、得到一種不可思議的愉快、而且不問可知定是一金鶴頭油的香氣「你們怎麼作的衣服？簡直也不能穿」她將手中的衣服、向桌上一丟、然後用她那秋水般的眼光由左而右的看了一遍說

「怎麼的啦？」有一個表面很不錯的成衣匠、這樣的問了一句

「不怎麼的」你看這衣服的扭扣、訂在什麼地方啦！」她將衣服打開、比比畫畫說這時候全室的成衣匠、一齊都停了工作、完全包圍在桌案旁、並且不知柔躁的我、也在其內

「這個扭扣訂的多末合適多末相當啊！怎麼說是不好呢？」一四五在個成衣匠、不約而同的發出這樣的口號：

「你們看着好、但是我可認牠不行呢！」「反正非得給我改不可」！她決斷的說

「你要說牠不好呢！可是我們也沒有旁的辦法、只得給你改、但是你還得拿出兩角錢來」成衣匠說

「什麼？兩角就夠嗎？我想再給你們兩元！她帶滑稽的口吻說

「得啦馬小姐！就憑當小姐的還在乎這上頭的幾個錢、若把衣服改好、穿上相當、比什麼不好哇」！成衣匠似乎帶些玩笑模樣說

可是她聽得呼她小姐、似乎很得意很高興的神氣、所以她祇用那秋水般的眼光、啾了衆人一眼、然後又低下頭去、不作語、仍舊翻弄衣服、復去翻來的看了一刻又說道：「這衣服實在不能穿扣不扣的扔一邊—你們再看看這是多末瘦啊？」她將衣服向成衣匠的身前一推說

「馬小姐你眞是……眞是……你不是教做四寸半嗎」？成衣匠說

「我教你做四寸半、可是單

指摘狀說得[illegible]這個地方也做四寸半嗎？」[illegible]指着臂部說「馬小姐！你瞧看這是四寸半」！成衣匠拿着尺、在臂部比式、量給她看

「不是四寸半、可也差不多」—「不信我穿上你們看看是不是能夠邁步」她說着時就解衣服扭扣

「馬小姐！你也不用試、反正我們給你改就是了」成衣匠說最後她獲得這樣的勝

利、當然很[illegible]、所以她也不再爭論、便自含笑而去

她走以後、成衣匠們仍舊繼續他們的工作、內中有一個成衣匠說道「這位馬小姐眞可以……當她量尺碼的說時候、告訴我們越瘦越以使美觀、不成這次稍微瘦了些、她又嫌太瘦了、眞是裡外覺是她的理……」他好完之後也無一人答言於是就寂寞下去……

有聲電影現在和將來

有聲電影在今日、眞可以說是風行一時了、就拿上海來說罷、幾家設備稍爲完美的影戲院、都裝着有聲電影的放映機、每當開映有聲電影的時候、雖然把座價抬高、可是戲院裏仍舊擠滿着人、在理如今還不過是有聲電影的起原、已有這樣的成績、將來設備越加完備了、前途的希望、正是無窮無盡、不過經過多方的考察我以爲有聲電影的前途、正伏着許多危機、現在觀衆對於有聲片這樣的歡迎、不過是因爲好奇心的衝動、因而發生出來的一種狂熱、正如一個啞子突然會開口一樣的駭人聽聞等到日子多了、大家時常能夠看見、於是對於牠的狂熱漸漸的退下去了、甚而至於會發生厭惡的觀念、加以種種攻擊、若是有聲電影果眞沒有缺點、樣樣都比無聲好倒也罷了、偏生近來的有聲電影、又有下例的幾種顯然的缺點、以致我覺得有聲片的前途、格外危險、格外可怕

在世界語沒有普遍以前、當然只好用最通用的英國語了把全世界的人民和會講英國話的比較、我們不問而知、覺得無聲電影片能夠通行全世界、而有聲片只能 供一部份人的欣賞、就從營業方面上說有聲片的銷路比不上無聲片、在影片公司方面說未免太吃虧了、在觀衆方面呢、懂英語的雖然看得懂、但是滿意與否還是一個問題至於不懂英語的、要看影片而苦於看不懂、覺得影片公司未免太專制太殘酷了、其實影片公司也叫沒法啊、在成本方面、有聲影片的底片、要比無聲片貴五倍以上在攝製的時候要有收音等等的費用、在開映的時候、又有發聲等等的手續、在資本和手續方面、都比較無聲片耗費繁雜、至於銷路呢、決計及不上無聲片、售價雖比無聲片貴、但是統計起來、有聲片的勝利和無聲片差得遠了、在影片的本身方面說深刻的表演、每每因說話而不能充分發揮、緊湊的劇情也每每因爲說話的地方佔去太多、以致鬆懈、至於演員呢、像占寧斯等都因爲不善於說英國話而落伍了、另外的一批演員、都是善於發音而對於銀幕智識極缺乏的優伶、從種種地方觀察、影片公司對於發音太注意了、同時覺得他們對於演員的表演太漠視了、觀衆若是要聽唱歌、難道不會買留聲機器麼何苦一到影戲院來呢、近來我時常聽見許多人說、有聲影片的表演太糟了、我恐怕將來有聲片若是仍舊這樣馬虎、那麼影院就是跌了座價也不能尋見一個觀衆了

影片最要緊的是寫實、表演英國美國的故事、用英國話固然適當但是所表演的是俄國或是德國法國的故事、仍用英國話、就未免牽強了、若是像「賓虛」「萬王之王、等古裝片也用現代的英國話豈不是 變成笑話了麼、從許多地 方看來、有 聲片總比不上無 聲片的 自由、普通

從以上所列許多地方看來、有聲片的前途正佈滿許多阻碍、而要免除這許多阻碍、却不是一件容易的事呢

不過有聲片並不是將來極對沒有在社會立足地步、新聞片中插入有聲、使我們聽聽各國偉人的談吐、未嘗不有趣、聽聽各國的音樂歌明也很有興味、就是多看了無聲片、難得去看一本有聲片、掉換口味也未嘗不可、在每一處地方、開設一兩家有聲電影戲院、營業一定很發達若是都放映有聲影片呢 在初映的時候、固然可以哄動一時、至於將來呢、就要無人過問了（周劍峰）

河邊

（錫豐）

河…河水喲！你零落而潺湲的流浪、恰似唱着快樂的曲子、是向那快活的梅園去嗎？

圍繞在你兩邊的樹、鳴咽的唱着、婀娜的舞着、在那裏歡送你們、並有小虫們、在淺的草痕上跳舞着、和那天空吟嘯的雀子、正爲你們喊着助興啊！

現在我是個迷路者、有何人和我聯絡援引呢？又有何人來…來領導我登在光明的路上呢？

河水喲！我不如你啊！

五、三〇蓋平

▼倫敦展覽會中之出品

圖爲賀哥志貝禮斯提因氏創作之瑪賴那及小兒等身大之銅像陳列於倫敦市諾烏得拉展覽會中其模特兒爲印度婦人與其子云

▼—英國已故皇族之遺像

故英國維克多利亞女皇與故顧拉得斯頓氏在[illegible]之情形故前皇易得瓦得七世（彼時爲皇太子）及皇太子妃顧拉得斯頓氏夫人等亦在其中與皇太子攜手者爲富列廸利克例頓卿云

郵政箱

容谷女士、本刊原不單售欲購明時、單購每期祇收費半角、本報在滿設有分館、可就近訂閱也（雪痕）

清君、久無音訊、念念！仍希多多賜教！（弗美）

心正君大作與玉照均收到今後仍希努力著作（雪痕）

新書目錄

▲一夜之愛 大洋二角
▲枕上隨筆 大洋三角
▲賢明的父母 大洋二角
▲少女日記 大洋一元四
▲寄小讀者 大洋八角
▲自己的園地 大洋八角
▲新都的贈品 大洋三角
▲性慾與性愛 大洋六角五
▲女性美 大洋二角
▲雨天的書 大洋八角
▲性而已 大洋一角
▲日記九種 大洋七角五
▲西山之雲 大洋三角
▲談虎集 大洋三角
▲旅伴 大洋五角
▲呆女婿故事 大洋四角五
▲幼稚園研究 大洋四角
▲昨日之花 大洋七角
▲情書一束 大洋八角
▲管他呢 大洋五角五
▲巧舌婦故事 大洋四角
▲飄渺的夢 大洋五角
▲[illegible]西南風 大洋四角
▲故鄉 大洋八角
▲櫻花集 大洋六角
▲新仔塔故事 大洋四角
▲民間趣事新集 大洋一元二
▲殘夜 大洋五角
▲夜哭 大洋三角五
▲露絲 大洋四角

▲函購辦法

外埠函購如有匯款不便者可以郵票代用但照九五扣計算有汙損或揭不開者或各省限於本省通用之郵票一律不收郵費約照書價加一成有餘退還不足照補特此謹佈

附啓

敝號之圖書目錄現已出版如蒙索閱請附郵票二分當即寄奉不誤

大連市沙河口大正通
啓明書社
電話九四二七番

發行人 西片朝三 編輯人 金念曾 印刷人 金益[illegible]